本報在東城鎮江胡同 電話東局一百五十一號
分館在外城李鐵拐斜街 電話南局六百四十五號

北京日報

PEKING YIH PAO.
Chen Kiang Hutung, Hatamen Street, PEKING, CHINA.

壬戌歲　本報每日兩大張星期日單出正張　本報出版第十九年第六千六百九十七號　郵政局特認爲新聞紙類

本報京外各處分館　一在天津東馬路電話五百七十　一在開封城內馬道街　一在彰德城內鼓樓後街　一在奉天城內民政司對過　一在洛陽南關南門內　一在鄭州福壽大街

本報告白刊例
短行（版面四分之一長）每行每日刊費大洋五角
長行（版面二分之一長）每行每日刊費大洋一元
刊登一月九折半年八折全年七折核算（均以五號字計）地位隨時移動
加指定地位加倍收價
刊費先付事關公例刊費另議

價目
……月起碼按日分算半年全年照算郵票代價按九折計算

報費表
出售價目 津浦鐵路行車時刻表每塊大洋六元 每塊大洋四元

廣東潮汕風災旅京同鄉

經于八月十八日開會籌賑茲準于八月廿七日星期日下午二時在粵東新館開成立大會請代表報告經過情形並討論籌賑章程切盼同鄉踴躍蒞會共策進行知啓恐有遺漏特告廣告週知董事等公啓

鐸爾孟啓事

鄙人已與中法振業銀行完全脫離關係特此聲明

北京汽爐工廠

新到澡盆臉盆恭桶及鉛鐵管子等現一概價出售西觀音寺八十九號 電話東局三〇三號

清華學校招人投標通告

本校建築工廠房所有暖汽電線及衛生水管三項設備擬招殷實工廠投標包辦如有願包何項或全部者向本校工程處領取圖樣與英文說明書各一份隨交現洋伍元准于十一年九月五日上午十一點在外交部開標核定某家承辦投標人應備內部計畫圖樣與說明書交還本校即將現洋伍元退回特此通告

北京電車公司招標廣告

本公司現擬建築下列各種工程（一）發電廠（二）停車廠及修理廠（三）變流所如有殷實商家願承攬者請開示銘名註冊本並從前承辦各項工程經驗並建築工程師姓名履歷於九月一日以前寄交北京崇文門內船板胡同本公司辦事處以憑審查再行發給投標說明書倘從前未承辦是項相當工程或並無建築工程師者概不收取投標圖說每組收洋二十元不中標者得將圖說繳還仍將原款領回特此廣告 八月二十一日

北京電車公司補發十一年上半年度股息並續收第二期股款公告

本公司自成立以來所有經過情形業於本年六月二十五日股東常會報告在案茲因工程進行依照章程第七條經董事會公同議決定於九月二十一日起續收第二期股款除專函奉達並附本公司進行程序一覽表及定購機械車輛鋼軌電線電桿各種材料一覽表外特此通告再本公司十一年上半年度股息定於九月一日起憑股票發給仍照上届成案辦理請届時至公司辦事處取領爲荷續收第二期股款辦法 [illegible] 北京電車公司啓

天津大豐機器麵粉駐京分銷處廣告

本總公司爲振興我國麵粉營業起見不惜巨資特從美京購到最新式機器採辦各省頂高白麥聘請專門工師精製鶴鹿牌上等麵粉此種粉質極細成色極白較諸舶來品尤見特色一經嘗試方知言之不謬也茲特優待用戶以廣招徠價格外從廉如蒙惠顧無任歡迎此佈 總公司廠址天津河北趙家場 北京分銷處永定門外□□□內電話南局五千〇七十七號

天津康年集益儲蓄保壽有限公司廣告

本公司特色之點有三儲蓄而兼保壽特色一每月均有官利分派特色二分派官利之外復有溢利特色三詳章函索即寄 北京崇文門外木廠胡同西口五十四號電話南局三千八百九十七號

中孚銀行倒進舖底聲明

前門外觀音寺街坐北朝南正大茶號舖底業經舖主汪毅卿倒與中孚銀行爲業所有該號所出舖保水印及內欠外欠等全由舊業主汪毅卿自行清理與新業主中孚銀行無涉特此聲明

汽車廉價出讓

七座轎車一輛售洋一千四百元如合意者祈向西局八一六劉君接洽

財政部通告

爲通告事九月一日四年內國公債第五次還本抽籤會場定在中央公園時間下午二時至四時應請各界蒞會參觀特此通告

上海科發大藥房增招新股廣告

本藥房係晚清同治年間由德國藥學專家在上海所創立迄今五十餘年營業之發達中外馳名現歸華洋合資營業有大規模之化學製藥廠估地三十餘畝爲中國唯一之製藥廠茲爲擴充營業起見現經董事會議決增加新股一百萬元分十萬股每股十元凡醫學家實業家及各界人士有意投資並欲知詳細情形者請駕臨東長安街長安飯店一號與華總經理江逢治君接洽可也

代收股款處 北京東交民巷西口匯業銀行 京前門掌扇胡同華威銀行 上海科發藥房啓

異僧神相啓事

衲承友電邀南旋現擬陽歷八月底出京諸君過訪一俟返京再爲候教特此奉聞 東四演樂胡同慶福寺 空空子謹啓

北京證券交易所廣告

本所歷年提倡流通證券著成效一切辦法力求便利凡經手費定率亦極減少無論現期各貨本所均可代爲收售無不格外公允以廣招徠特佈 市場前門大街甘井胡同東口 電話南局 理事長室一三六一 會計部一三六〇 信託部一三六八一 市場部一三七九 電報掛號六二四

北京滙文學校招生廣告

自登報之日起至招考日止爲報名時期由八月十四日起至九月十三日止新生報名須有父兄或親友介紹方可報名者須填寫報名單並交半身四寸照像一張報名費一元入學與否概不退還他校被革學生不得報名一經查出立予斥退 地址崇文門內船板胡同 電話東局一八八八號

北京月中桂又仲浙江正券頭獎誌喜

第四十七期浙江正券陰歷六月十九日開獎八號由本號售出分條計順治門大街志一君得一獎額外加獎頭獎號碼第一二三〇二西現發售大票各省付券繼續收購 [illegible]

女西醫楊素蘭

前任廣東公醫院醫席今來京設醫務所
專理 婦兒內外全科 產科 種痘 注射各種新藥
無量大人胡同三八號 電話東局四六二三號

福中礦務大學招生廣告

（一）名額 預科一年級插班生二十名 正科一年級缺額不濫五十名
（二）限期 八月二十一日至八月二十五日 考試
（三）地址 [illegible]
（四）手續 [illegible]
（五）科目 [illegible]

農商部有獎實業債券局廣告

本局第五期有獎實業債券原定陽歷八月十二日在滬開籤現據包銷大批債券商人崇文公司經理陳兆荃呈稱大局未定銀根緊急本埠及外埠推銷均屬困難救濟之法惟有懇請展期俾圖發展並據各勸銷員紛請展期各等情前來查核所呈均係實情應准展至陰歷八月十二日開籤以恤商艱除分別批示行知外特此公布俾衆周知

萬國儲蓄會八月開標號碼

特獎一萬四千一百五十一元一號 一〇二一

二千元獎十四號 一九六六六 二五六三三 二六七九八 一三八七三 七八六〇 二〇三三四 二五八三三 二七〇四四 九二三〇 二四三六五 二六六八二 一二九七一 二五三〇五 二六七四四

三百元獎十四號 七二五 五三二八 一二二七七 一五九四二 二六〇一 五三九二 一二四五九 二二〇二八 三一六一 六八五七 一五五五五 四三二五 一〇八五八 一五八五一

二百元獎十四號 三二七 六三三四 一一七七〇 二四五〇二 三三五 九五六四 一四一〇九 二〇七九〇 五八九 一一〇三六 一六四六三 六一二五 一一六一四 一九二一六

一百元獎十四號 五〇一 一三九六五 一九六二七 二一七一〇 一六六六 一四八二六 一九九八四 二五四七四 九二五三 一五〇九八 二〇四六五 一〇〇七四 一六六六一 二〇七八〇

三百〇三元獎一號 八三二〇

九十五元獎一號 九二七一

小獎爲五號凡會單末尾之字與此相同者每全會各中十二元已得大獎者並可對取小獎

坿簡便儲蓄二百五十元獎二號 四三八 二五七九

凡中獎者請攜帶會單及當月收據來會以憑支取本會在王府井大街九十八號旁門 電話東局一五二二號

感謝按摩名醫

鄙人於年前忽患肝疾兼及腰腿疼痛行動維艱延醫概未見效偶閱報紙見按摩大家許君蔭甫當日由京延請至鄉舍醫治推拿五星期竟獲大全行動如常奚除掛屬恭頌外特此登報鳴謝爲許君寓崇文門內中椅子胡同二號電話東局三三五二分診所前門外紙巷子中華照像館電話南局 山右太谷王景濟啓

新亨銀行廣告

本行額定資本一百萬元全數收足經農商部批准註冊在案經營商業銀行各種業務存款放款押匯貼現匯兌等項無不力求公道敏捷尚祈惠顧是幸 董事會 管理處北京東交民巷西口瑞金大樓 電話東局三千四百六十五 電報掛號五五五五 總經理施肇曾 襄理 分行 京行北京東交民巷西口瑞金大樓 鄭州 徐州 國內各埠均有代理 國外 [illegible]

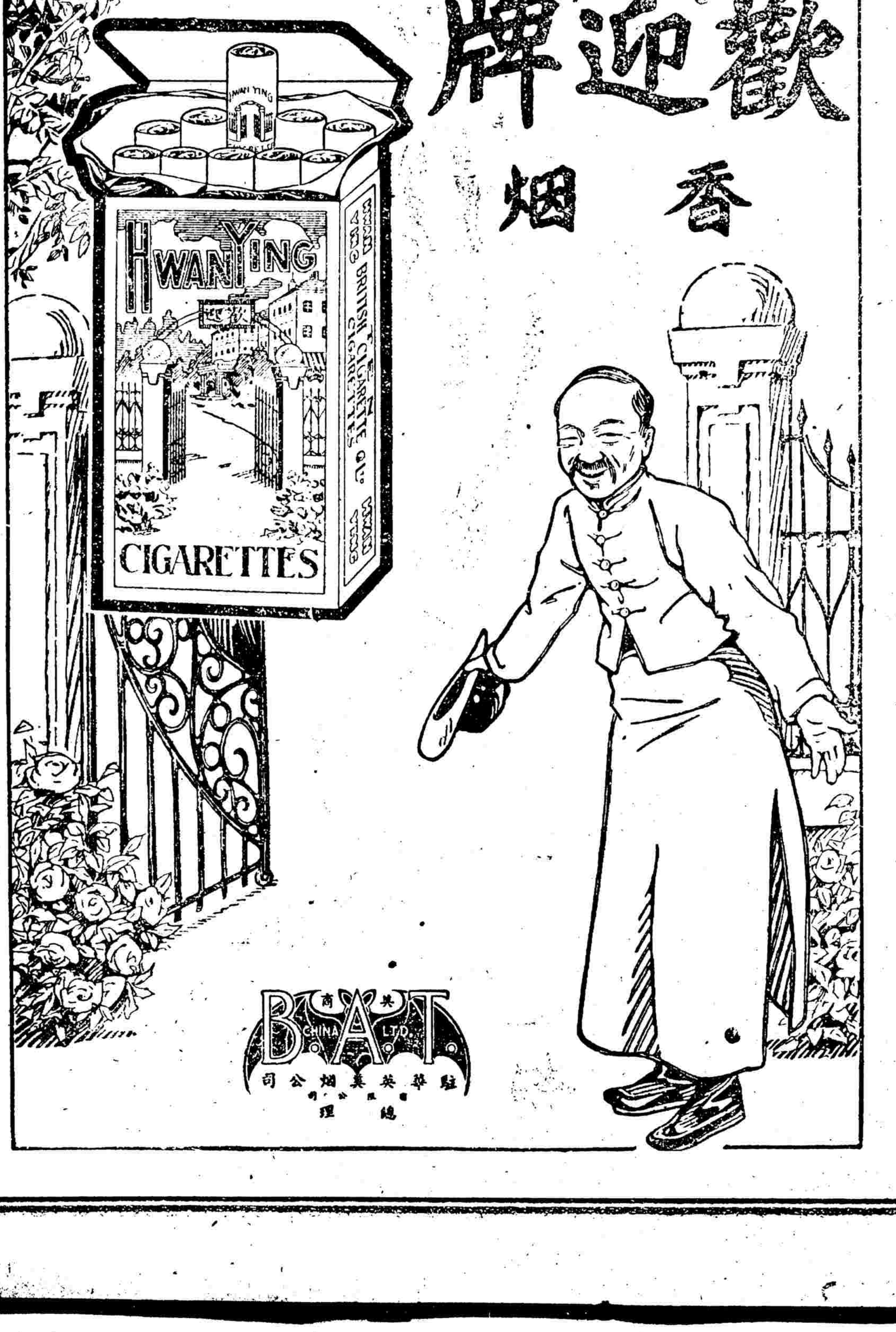

邊業銀行發行鈔票廣告

北京 濟南 張家口 天津 庫倫

凡持有本行鈔票者可逕向北京西河沿本行及張家口本行天津本行濟南本行照兌並爲便利各界兌換起見特託下開各號代兌不取貼水特此佈告

北京代兌處 前門大街五大 後門大街春華茂 義豐源 和 東單牌樓溥益 西單牌樓平易
天津代兌處 針市街永豐 北門東餘大昌 鍋店街豫泰厚 宮北永孚 日租界大康 法租界大昌交易所

宣內高等法文招生廣告

報名期 自陽歷八月十六號起至三十一號止即陰歷六月廿四至七月初八禮拜停止報名
報名處 本校內
報名費 一元 隨帶四寸半身像片
考試期 陽歷九月一號即陰歷七月初九日
課目 漢文一篇
年齡 自十二至二十

北京商業銀行廣告

本行遵照中華民國銀行通行則例集合資本一百萬元呈奉財政部批准註冊立案辦理國內外各種匯款暨往來存款定期存款抵押放款貼現放款買賣生銀有價證券各國貨幣以及商業銀行各項業務所有利息無不克己手續務求簡捷周至藉答惠顧諸君雅意設總行於北京西交民巷分行設於天津法界五號路十四號路之轉角 [illegible]

天福店廣告

貴客旅行到京亦欲投一優良完善之旅店乎請來打磨廠新建樓房之天福店房間高大空氣快爽新鮮內容完備房分四級價值自八角至二角六分頭級客室均裝設鐵床汽椅及各種陳列品用品應有盡有至二三四級亦皆雅潔可居有偏院備貴客攜眷者寓之泰然無異在家院中夫役均精神侍奉殷勤招呼周到總之敝店宗旨重商德守誠信務期以近悅而遠來請貴客駕臨加以信宿方知言之不欺也院中飯館亦頗精緻惟惠顧與否隨意 電話南局五〇七二 五〇七一 天福店主人謹啓

北京豫豐公司經理西門子廠謹啓

本公司專運德國西門子廠大批吊風扇桌風扇有十六寸十四寸十二寸式樣精美價值低廉又電燈泡及花燈花罩白花綫膠皮綫電瓶及電話機各種電料均有現貨零躉批發格外從廉 燈市口西口四十一號 電話東局三三四八號

分行地點開列於左 總行天津 北京分行電話南局第二千六百零七號 漢口 上海 [illegible] 經理周韶春 副經理孫達方 [illegible] 同啓

天津 漢口 上海 張家口 太原 太谷 文水 平遙 忻縣 西安 三原 濟南 周村 開封 洛陽 彰德 禹縣 許縣 其他如南京 蘇州 石家莊等處均有特約商號代理如蒙賜顧無任歡迎

命令

大總統令

簡任職存記劉鴻慶著分發江蘇交該省長酌量任用此令 國務總理王寵惠呈請任命陳培源爲敘參應照准此令

中華民國十一年八月二十五日

要聞

▲外交團之五項警告

▲對于我國政局前途之悲觀

我國政局自黃陂復位以來中外咸以爲必有一大轉機不圖每况愈下至近日已有不可終日之勢外交團方面對于我國政局之前途亦抱悲觀日前曾有提出勸告之說茲從交民巷日人方面得來消息則此次勸告之說實有其事惟其形勢則非勸告而爲通告蓋外交團見我國政局日久依然不能安定前途亦發生危險之虞因於日前開一會議對于左列五項加以詳盡之研究結果決定對於我國提出善意的通告由領袖公使親赴外交部提出現聞此項通告已于二十二日提到外交部茲錄其五項通告要旨如次(一)中國政局紛亂已極各國在此紛亂之政局期間決不能對中國政府爲財政上援助(二)外交團善意的勸告中國政府宜極力速謀全國統一(三)張作霖之截留鹽稅及東三省之外交狀態外交團認爲違反條約要請中國政府確實之答覆(四)屆期外債之本息要求中國政府速行支付(五)各省兵變頻發故要求中國政府對於外人之生命財產須切實保護併要求損失之賠償(神)

▲內閣改組之趨勢

▲唐閣三次咨文可望駁回 ▲仍在競爭中之各黨人物 ▲閣揆呼聲以孫洪伊爲高 ▲孫不就即以張紹曾提出 ▲黃陂催決唐閣案原因 ▲三次提出唐案之原文

內閣問題自昨日(二十五)始已由代閣之代閣轉入磋商正式內閣之時期其原因約有兩種(一)益友社議員經政府疏通之結果已允犧牲唐閣并決于星期三日常會由議長報告手續不合應將三次之咨文一併退還(二)王亮疇既堅決不幹而顧張又不願担任此短期代揆補救政局惟有出于改組正式內閣之一途但改組二字亦談何容易据某方面之報告現在併力進行者尚有三派(甲)小孫派日下對府保洛三方雖已接洽有緒而議院中反對者尚爲不少非俟各派疏通就緒頗不易通過(乙)洛陽派表面上雖不贊成張敬輿于此時出而組閣而裏面尚不反對即益友社議員亦有一部分贊成此說故張閣勢力在最近三日中亦頗不薄弱(丙)外交派除王寵惠外某某兩系贊成顧維鈞某某兩系力擁王正廷其實府方爲力謀統一起見對于繼閣人物仍以接近南方派者爲宜故孫洪伊組閣之說日來又高唱入雲但政府鑒于唐閣之往事已有戒心擬先徵得各方面同意而後再行提出如孫本人有不願就之意即將張紹曾遂行提出現在聞已發電分途接洽且看一二日內各方來電之情形如何即可決定云又據某議員云唐氏同意案業經元首提出修正並催國會迅速開會公決蓋黃陂之意以爲王既不願久代而顧張又不欲担任如撤回改提於中央威信有關只得將唐氏之閣揆再催國會依法投票至通過與否係國會之職權政府即可據此以爲重組內閣之標準於威信上與法律上均可面面俱到而國會方面亦以唐閣一日不解決即中樞一日無正式負責之人已決定無論通過與否如無他種阻礙有擬於下星期列入議事日程聽憑各議員自由投票現已由參議院議長王家襄疏通討論會研究系以及中立派各議員以期意見一致不至屆時不出席俾唐閣早日解決云又黃陂前以唐閣同意案中關于援引大總統選舉法第五條之理由決擬刪去因王代揆臥病無人副署以致不能提出(已見昨日本報)後黃陂以王既不願久代極爲焦灼特派林步隨到協和醫院晤王云總揆既不願久待而別的命令不願副署已昭中樞無主而此項唐氏修正同意案咨文如可咨出以待議院早日解決正合閣下(指王)卸責心理望速爲副署云云王氏因正合己意遂即親自執筆簽名林即攜該案送府面呈黃陂閱畢即於昨(二十五)日上午十時送交衆議院至三次咨文並無退回(已見昨日本報)各報所傳實屬不確因此案係將前案刪去一段並有退回之理觀原文中代爲刪去一語可以知矣茲將原文錄下大總統爲咨行事案查本大總統辭職案已分別咨行兩院在案現在國會公決尚稽時日亟須先期組織內閣俾負責任所有前次提出國務總理唐紹儀請求同意一案應請將援引大總統選舉法第五條之理由代爲刪去並迅速定期開會公決相應咨請貴院查照辦理爲荷此咨云云又唐內閣同意案之咨文昨日已由衆院退還政府請予修正而修正之咨文早已備就已經送院大約下星期三可列入衆院議事日程屆時由政府委員出席報告當由議員質問唐之總理在事前曾否得本人之同意委員答以尚未同意即主張退回然後唐閣之打消在法律上作一結果再由政府另提他人云又前數日間孫洪伊內閣之呼聲已極盛一時但以最近府洛間調和及各方面環境之趨勢暫時恐尚不能實現即孫正曹副之醞釀未曾成熟故也因此種原故在新舊局面醞釀未能成熟之際不得不有一過渡之正式內閣發現其人選問題張紹曾當爲眼前在台各方面所需要洛吳方面反對張之上台已不如前次之堅持徵聞保定方面又發生問題然以曹與張敬輿平日之關係言之當不致此或係一般政客之鼓動耳總之昨日之閣訊完全在張紹曾組織新內閣身上張本身雖未有堅決之表示荷各方面磋商妥協張氏當亦願爲國家犧牲之一人云(民白日平世)

▲病臥醫院之王亮疇

臥病在協和醫院之王代總揆前日經兩張一顧前往會晤報告政府催促衆院辦理唐閣同意案準備另提正式閣揆等等情形聞之大悅王已不十分堅持力辭代職又慨然自任新內閣之副署至於除副署將來此次命令以外事務則暫以因病不問請閣員共同處理并力懇數位盡力斡旋新內閣之組織以冀速成云(世)

▲黃陂梗電之由來

黃陂近因內閣問題不能發展實力派遂有採取第二步行動之意蓋即孫正曹副及恢復民八年國會之一手有人進議謂黃陂忠厚名士若用手段必畫虎類犬不若開誠佈公令以手段相加者反無所措黎聞之遂發梗電以明心跡該電仍出饒密僧手稿凡三易二十四日上午方脫稿所謂終鮮兄弟惟予二人等語皆最後加重語云(世)

▲中央財政近日之調查

中央財政收入支出之眞相外間究未十分明了茲有某會財政監督委員調查報告其大概如下函中略謂近年以來中央應付的經費既增加無度而中央應有的收入完全被截留其實能解到中央者每年僅酒烟稅二百數十萬崇文門稅百餘萬印花稅約百萬礦稅數十萬如是而已至於關鹽兩餘早經抵盡並無餘之可言雖聞有放回者大都不外過節過年或軍事緊急或兵隊譁變或教員罷工種種原因騰挪應急耳於是中央財政遂强半恃借債爲生活其有不足除拖欠以外別無應付之方現計政費月應支三百萬而積欠已達四千萬軍費月應支六百餘萬而積欠不下一萬萬至於長短期內外債欵除大部分係担保確實者不計外其本息全無着落者約三萬萬加以各銀行墊欵五千餘萬及已到期之國庫券三千餘萬合計近四萬萬此項無擔保之欵即令稍緩還本先付一年利息亦需四千萬因是之故中央隨時都負有一萬八千萬的債務遂無時不在債務環繞中矣云云(政)

▲曹吳有請恢復贛督說

聞曹仲珊吳子玉兩使昨日有長電來京略云廢督裁兵因有困難暫時未能實行則江西未便獨廢贛督一缺關係於前方軍務甚巨即乞將該缺可否暫予恢復等語黃陂接此電後大覺爲難矣(平)

▲中英銀公司代表來京接洽借欵

據財政界消息財政次長張英華接任後即與外國銀行團接洽一切微聞近與中英銀公司接洽者爲二千萬元之借欵日來正在商議之中該公司爲借欵事件特派代表梅爾思來京昨晨已曾見大總統略稱銀公司爲救濟中國目前金融狀況起見有借欵之意但中國歷次積欠銀公司逾期之債欵應由此債欵內扣還云云因此節之關係該項借欵之前途因之尚無把握云(平)

▲各國之排華案

▲巴拿馬荷屬日本英屬 ▲均有驅逐華僑出境之消息

各國排華運動甚爲激烈如巴拿馬荷蘭日本英國各地皆有此種惡消息傳至現已引起國民之大注意然外交界則除循例交涉外尚未聞有若何嚴重之態度二十四日瓜哇中華總商會復來一電大致謂瓜哇排斥華僑領事交涉無效請外交部與駐京荷使交涉否則華商流落海外恐將爲荷蘭屬地政府驅逐淨盡該會除電達政府外並派有代表李文泉劉樹聲二人回國請願然瓜哇荷官已將該二人扣留外部當局得訊已電駐荷公使王廣圻向荷政府提出交涉同日外交部並接有駐英朱代辦來電略謂英屬西印度加買牙島近忽將在該島經商之華僑一體驅逐出境云云(陸)

▲孫中山入都與歡迎

黃陂邀中山來京中山已應允(參看別條)所有條件亦即一一首肯黃陂擬再派劉成禺等赴滬迎迓並命路局準備頭等花車不日即當來京現有以西城順承郡王府爲中山行轅之說但中山來京擬寓飯店較爲適宜昨已來電聲述一切又一消息中山雖聲明此次入都不就任何官職但黃陂已決定請其担任顧問院總裁俟中山來京再與之商議一切即可定局云(美)

▲孫文在滬近日之情況

孫中山自抵滬後民黨要人以其勸告旅滬議員北上不免對於孫氏懷有疑惑激烈者流遂對於孫氏發出不滿之詞調中山爲解釋誤會起見擬於日內用書面向同黨重要分子表明態度一面仍與曹吳代表協商統一辦法對於北上一層至今尚未承認吳使雖有贊成孫氏主張之電到滬然中山不過對於吳氏代表略致感謝之詞他無具體表示吳代表孫岳雖慇懃勸駕中山以統一問題儘可函電磋商似無北上之必要旋以外間對於個人接見北方代表磋商統一頗疑其犧牲護法之主張而承認北方政府特於二十四晚在本宅招待新聞記者三十餘人席中略說陳葉叛變承新聞界主張公道感謝之至現在護法戰爭告終北方承認約法國會趨向漸同吾黨今後之奮鬥當以禿筆一枝替代十萬毛瑟希諸君灌輸民治精神促成眞正統一勿受武人假借而爲其傀儡云云(政)

▲財政部向道勝銀行商提德債

▲該行僅允通融暫支四千鎊

財部近因財政支絀特與道勝銀行商提德國發行債票息金該行僅允四千鎊暫記部賬供給緊急軍政費但聞此項息金實存十一萬鎊非得使團同意不能提出該行此次允提實係通融暫記辦法云云(洋)

▲川戰風雲之瀰漫

▲鄂軍入川援二軍 ▲滇軍進援熊克武 ▲劉成勛請鄂蕭中立 ▲吳新田將由陝援川

宜昌電訊第二軍自退出重慶後劉湘楊森唐式遵等各率所部分駐涪陵長壽墊江各要隘嚴密防守專待鄂軍援川之軍隊到齊再圖反攻重慶現鄂軍之援川者除宋旅已開拔入川外第七師及張旅亦陸續開拔孫總司令定於二十日出發已調集民船百餘艘分載二師兵士及軍需輜重品並雇定江新川輪六隻拖運開二軍代表旅長袁彬已至巫山歡迎云重慶電訊熊克武以援川軍紛紛前進要求滇唐調兵入川與援川軍對抗已請駐紮富順滇軍尅日開到重慶以資抵禦並由該縣鹽商籌餉二十萬元該軍始由富順向重慶方面開進刻下直鄂滇三方援川軍均在進行中尚未正式開火預料必有一番劇戰云又訊劉成勛近派代表余某來鄂請蕭督嚴守中立停止援川軍隊出發蕭督已令余某赴洛與吳使磋商惟鄂軍援川業經絡繹開拔入川恐無中止之勢云又訊援贛總司令蔡成勛又向吳佩孚建議請以吳心田所部一師由陝開拔援川與鄂軍雙方並進似易得手吳使已允所請由洛電令吳氏尅日開拔云(東)

▲張作霖派員南下之用意

張作霖以吳使反對聯省自治電達國會示意制憲近又因聯絡孫文等事特派新新議員劉先民於十九日攜帶鉅欵赴皖閩浙各省聯絡各首要並探其趨向以期一致行動云(山)

▲黎曹吳協議中之迎孫條件

▲約有三條未知中山贊否

據某方消息黃陂日來關於請孫中山北上一節已一再與曹吳電商聞其所擬辦法如下(一)京滬議員合併取消附帶要求(一)孫中山向國會辭職一層改爲已經退位以便先定招待儀式(二)中央請其担任兵工督辦以酬其裁兵計劃此種意見三方同意後即可具體提出向孫氏接洽以便中山早日北上以解決大局云(白)

▲徐世章有通緝消息

當徐東海在位之時其弟徐世章以一身而兼差至十餘項之多勢燄煊赫近因交部查賬委員會查出徐在津浦局長任與沈兆蘭串同舞弊証據確實徐氏畏罪逃往大連茲聞交通部擬呈請總統下令通緝並先電洛陽徵詢意見吳使以徐氏長局數年弊端百出今既發覺若不嚴懲何儆效尤復電亦主嚴辦大約此項通緝令不日可下云(平)

▲議員錢崇塏對于唐閣同意案之意見書

議員錢崇塏請速將唐閣同意案列入議事日程一節已略見本報茲將其原文錄下八月五日大總統咨行唐紹儀同意案於衆議院迄今日未見列入議事日程查中華民國國會組織法第十四條之規定對於政府咨詢事件應有答復之職責況內閣一日不定國家則無時不在風雨飄搖之中國家陷於無正式政府之地位議會當負如何責任今也政府咨行內閣同意案於國會國會擱置不理是使政府無所適從陷國家於危險之境此重大責任國會不能不負自八月五日至於今日政局變幻謠言紛興設不幸因此問題釀成重大風潮國會爲之犧牲固不足惜其如國家之命脈何綜以上所言(一)依法律國會應有答復之職責(二)目前事實國會應大公至正解決此題不應爲釀亂之源依右列二項應將唐紹儀之同意案提前列入議事日程早決同意與否之責任使政府有所適從若再置之不理於法律爲瀆職於事實爲釀亂國民縱厚愛我國會同人不責以瀆職釀亂之罪我國會同人如清夜自捫恐亦有忐忑不安之處也準此理由故主張速將唐紹儀同意案列入議事日程以大公至正之態度解決此重大問題使目下風波消滅於無形此乃國會職責所關國家命脈所繫應請我國會同人加以最重大之注意爲荷(日)

▲外長電致陳籙交涉中東路運費

各國出兵西伯利亞積欠中東路軍事運費總數共達一千五百八十餘萬元之鉅迄未照付雖迭經前外交總長顏惠慶交涉各國公使皆允照付而法國公使獨持異議謂該國與該路有特別契約不肯轉電本國政府清還因此各國公使亦皆觀望外交總長顧維鈞昨因此事特於廿四日電令駐法公使陳籙速即設法與法政府交涉請其即行歸還以便與各國駐京公使交涉云(陸)

▲財政當局擬向四國銀行團借欵

▲其額爲四萬萬 ▲以地丁作押 ▲銀團已有允意

頃得政界密訊財政當局因鑒于軍政各費目前已有不能維持現狀之概乃冒不韙作飲酖止渴之舉擬向四國銀行團進行久未解決之四萬萬大借欵刻正在秘密接洽中抵押品係關係全國命脈之地丁銀行團方面似有允可之意但國會方面得此消息認爲係一種亡國政策決定聯合兩院全體議員如提出國會時不予通過以期無形之打消刻正由某某等向各派議員秘密運動結果如何尚難逆料云(央)

▲制憲中之又一意見

▲衆議員彭漢遺提出

衆議院議員彭漢遺昨於憲法審議會提出討論者中央之關係之大體意見書如下本問題討論大體漢遺等認爲最宜注意者約陳所見希望公決(前題)日前省之權限已表決取概括之規定須認定概括規定者專屬於嚴格之地方自治範圍及屬國家權限已經列舉者而言然依上二點在地方與中央之關係當有限制之概括的規定概分三項(一)屬地方自治範圍者(二)屬國家權限範圍者(三)屬於已設省者(一)屬於地方自治範圍者(甲)地方自治責成警察其警隊以本地方良健者充之警官須有一定之學識而無劣跡者由省會或縣會市會承認之水警由中央委任之(理由水上盜匪非一省一縣一市所能防範者)地方(省縣及未設省縣之區域)有警變時非由省議會及未設省地方之最高會議所認可則省長及未設省地方之高級行政官不得調請國防軍即中央亦不得直令國防軍而干涉之(宜顧名思義改陸海軍爲國防軍)(乙)地方官吏無論爲選任委任特任其資格非經國家最高級考試機關公認合格者不得任用之凡保奬資格當認爲榮典之一種(丙)地方財政取概括主義然亦宜依民國二年之田賦定率及附加稅之較輕者爲限不得增加之如災變及國家有特重事故時須經國會或省議會及未設省地方之高級會議爲臨時增加不得視爲永例又凡收入過少之省凡未設省之地方因須促進省治及限期改建省制當由中央另議補助或收入豐富之省協助之不得視如秦越使國家終陷偏跛之境人民失共同進化之原則又人民生活之必需品如米柴等地方及國家不得收稅如鹽其價值不得高於關稅成本運費總數十分之一以上且不得認爲一公司專利之品由人民自由購買之又地方對於國家收入除有特別規定外不得另以省法防礙之又無論中央

百代 ▶ 梅蘭芳 天女散花頭段 天女散花二段 黛玉葬花頭段 黛玉葬花二段 孟鴻茂 七擒孟獲 雲娘 戲迷傳 北表功 馬連良 南天門 定軍山 對金瓶頭段 對金瓶二段

●五族商業銀行廣告 本行資本壹百萬元各項公積金貳拾四萬六千元辦理各種匯兌存欵放欵項買賣生金有價證券各國貨幣兼辦各種儲蓄 總行 北京煤市街 分行 天津估衣街 北京電報掛號二四六九 總行電話經理室南局一三五 營業室南局一三〇五 津行電話經理室三九三五 營業室二四四〇 通匯地點 上海 杭州 濟南 廣州 南昌 吉林 營口

理正醫院 院長蔣履曾專治內外婦幼各科並診治花柳病嚴守秘密住址順治門外大街二百十四號電話南局四六二五

●快購預約影印特價書籍等廣告 ▲影印津逮秘書 全書二百冊定價一百六十元預約半價八十元外加郵費三元六角 ▲影印守山閣叢書 全書一百八十冊定價一百四十元預約半價七十元外加郵費三元 ▲影印拜經樓叢書 全書四十八冊定價二十八元預約半價十四元外加郵費八角 以上三種均用上等連史紙印 樣本奉贈預約期滿即行增價機會難得購者從速

◀司
王美玉　蚊子山歌頭段　五更調頭段　張欣生　蚊子山歌二段　張欣生五更調二段
法界中街十六號路南局電話一四三四號
商法 百代公司謹啓

◉裕華商業儲蓄銀行廣告
本行資本[illegible]百萬元久經呈奉財政農商兩部註冊立案專營銀行一切業務并辦理有獎有利各種儲蓄利息優厚手續敏捷開幕以來仰承各界稱許儲蓄事業日見發達茲特分印簡明儲蓄章程隨時附報公送如蒙惠顧無任歡迎詳細章程隨取隨寄行址北京錫梅竹斜街
總理室電話南局四〇二六　經理室電話南局四三一九　營業室電話南局四二一八　電報掛號〇三六一

胡同中間八號門醫士梁楨幹局
張果為介紹誠不虛也謹泐數言以[illegible]
介紹人　全紹清　鮑鍈　伍連德　張蘊忠　徐靜瀾　池博

印歷代鐘鼎彝器欵識(四冊)(定價八元)(特價售)(四元四角)
(四十八冊)(定價二十四元)(特價售)(十二元六角)　外武昌亞新地學社出版各種地圖及各省局板舊刻善本各種書籍石印鉛印經史子集教科參攷小說各書均一律特別減價名目繁多不及細載如蒙惠顧無任歡迎並索書目請寄郵票一分即當奉贈一冊
地址北京琉璃廠直隸書局　電話南局一千六百三十九

及地方不得以某項收入為抵價外債之用其已抵押者至還清時廢止之又如因天災或戰爭國家收入短欠時須依各省收入總額平均担任之凡某區域有以上事故時亦同(丁)地方幣制總由國家發行及鑄造之凡各地方造幣廠悉歸中央以免弊質輕重之弊為各省公私營利之事業(二)屬於國家權限範圍者(甲)司法地方不得干涉之凡司法區域月由中央規定之全國設大理分院若干高等審檢廳若干地方廳若干(無初級)地方廳所在地四至各百里以高等廳為司法最大之管轄區不得與行政區同一範圍又關於私法範圍各地方得依其善良之慣習法由省立法機關以成文式揭示而援用之至時為國家法律所禁止者應即廢出(乙)國防軍地方不得擅用及類似之編制軍區依邊防區劃之不得襲歷史上駐防式分全國為若干軍區或以地方行政區域為軍區域又省長縣長所在地及商埠不得為駐軍地點又國防緊急時各地方不得有拒絕徵兵之申明或防害其通行又遣散軍隊須移其軍隊至該軍人原籍地解散之不得以原有軍隊為地方巨大工作蓋軍人退職仍為平民工作與否認其自由(丙 外交郵政印花關稅不得以省官吏司之(丁 教育凡由地方公立或私立學校中學以上者其畢業由中央試驗之(三)屬於已設省者(甲)省長問題省長為該省自治首長應由省選之惟認定有違犯國憲行為及省多數公民所控訴者中央得免職及查辦之(乙)省與省於天災救濟及興業發達上得互助之條約惟不得有防害他省與中央之規定(丙)已設省地方其特別市仍為該省所屬(丁)已設省地方之縣或市之制度由省制規定(戊)關於省籍問題以於該省有相當產業(不動產)而屬於中華國籍者為準其公民資格從國憲之規定(己) 凡礦業森林工廠居住地非經該省議會公決認可後中央與外國人不得有契約的行為之允許未設省地方亦同以上各節是否規定於憲法地方制度章內或其他各節固無成見惟關於維持統一注重自治之處未可偏廢者故類擧之注意與丁君世嶧所擬各節不無歧異為互相商確之見非故為反對博否戰桑舉也再者丁君所擬各節多冠省字愚意凡為未設省地方可採用者可改為地方二字免辦論時多一議論丁君以為何如(陸)

▲停付關餘鹽餘之警訊

▲某公使之建議

昨據東交民巷方面傳出消息某公使近向公使團建議略以中國財政已至難于挽救地步各處軍隊因餉項無着紛紛譁變無人負責此後除維持公債教育費外擬將關餘鹽餘概不通融撥付云云惟使團是否容納此項建議則尚未可知(下)

▲舊話重提之黎黃陂統一談

▲直系最近之主張　▲保定主張先組閣為統一要件　▲洛陽主張先對奉為統一要件

府方某鄂人云統一事各方面仍積極進行而黃陂非達到目的不可前日曾對某閣員云予來京之條件原在廢督裁兵南北統一孰意事與心違且招軍閥怨怒最難受者即湯鑄新長鄂事予未發表湯氏長鄂令以前以為民國十一年之軍閥較勝於民六迨鑄新長鄂分發表以後始知軍閥派之跋扈如故而廢督裁兵已為墊花泡影此後決難提及然予此次作總統多少總要做點什儀的事不欲只作傀儡廢督裁兵既不能實行則統一事件於他們實力上並無影響予在位一日對於統一盡力一日惟統一之第一步各方面主張頗不一致保定之主張在聯絡孫中山但北京內閣未穩固尚不能談到統一中山即願意北來中山之左右未必肯同中山北來至對奉張只要有純潔內閣出現統一有頭緒則張氏不難疏通現在北方局勢最困難者為財政問題倘再增加財政上之負担則北方政局更難維持下去云云又據洛陽消息吳子玉對于孫中山來滬亦認為統一之良好機會但最重要之點仍注意關外吳氏謂統一南北自唐繼堯回滇後已有統一之希望嗣因關外欲一人壟斷中國以致弄成如此局面兼之政客麕集北京在當局前慫恿一切以迎孫北來為統一要件倘關外再起野心政客是否能抵禦此為最大問題若關外將京奉路一切布置撤去及所扣留之京奉車完全退還中央或者可望統一否則一面辦統一而關外一面進行秘謀即令統一告成亦等於空言且西南方面變經變化誰肯負完全責任前去疏通予認為統一南北為容易事疏通關外則多少要費事云云又據某方面消息遂守靖等現以聯絡各黨系先組織內閣而遼氏之唯一目的在擾取參議院長一席某四爺有長財政消息洛吳先前本持反對主義近數日已不過問除維持高交一人外仍注意軍事以防預關外云(天)

▲時局根本變化之推測

近日上海方面政治空氣甚為緊張盛傳曹吳意見一致之結果將使時局發生根本變化而孫正曹副孫伯蘭組閣之說有一部分人布置甚力或且成為事實此可注意之趨勢云(絲)

▲中行董事違法與任命之非法(續)

皖行券五十四萬餘元晉行券十八萬餘元汴行券十八萬餘元秦行券一萬餘元以上各行發行之兌換券共四千九百三十三萬餘元又京行券五十三萬五千六百四十二元(未收回京券餘數)粵行券五百三十三萬零二百八十一元渝行券六十九萬九千三百三十四元以上京粵渝三行停兌券共六百五十六萬五千二百五十七元此就全行發行兌換券數目大概言之除京行辦法情形不同另在外(參看後條)其他各行兌換券之發行及準備詳確之數目亦應由中行董事及當局者宣布周知以便調查各該分支行地方情形分別發行準備比例視社會經濟狀況之消長為需要現金証券準備成分之多寡逐年比較平均計算分別紙幣流通區域調轉金融方法流通資金數目編列發行準備比例表並附摘要說明公世人參攷以重國家與社會公共監督之意否則一有不慎殷鑒不遠殷轍堪虞猶之用兵運籌于幃幄之中決勝于千里之外辦銀行者亦然為董事及當局者設此後行務一旦再有失敗為數人不足惜其如全國全融衆股東血本何哉推原其故省因兌換券則例未經頒行以政府初無法律之制限卒釀成中行京鈔濫發之貽害無窮即如中行董事會報告書節錄如下該報告書載有本行實領九年整理金融公債二千四百萬元(一)售出九年整理金融公債二千二百二十萬千二百二十三元除抵賬京鈔二百二十萬九千零十七元四角外結存京鈔一千九百八十九萬四千二百零五元六角(右欵因折價問題迄未解決尚存在國庫賬上(二)收餘九年整理金融公債一百八十九萬六千七百七十七元(右欵合現洋一百三十二萬七千七百四十三元九角歸還現洋墊欵) 以上兩項共計公債額二千四百萬元按九年公債發行之時實領公債之數比較債務總數本不足一千餘萬元實際相差九千五十餘萬元即係公債不敷之數又載有京行分期存單當九年公債發行之時財政部欠本行墊欵實達三千四百七十餘萬元當時財政部發給本行之公債僅得二千四百萬元不敷約一千餘萬元政府以公債基金既有限制債額不能增加另定分期存單辦法以為自行整理之計在本行發行存單之初意原擬塡補虧短之數不期而集者竟達二千二百餘萬元除彌補不敷之數約一千餘萬元外計溢出存單約一千二百餘萬元本行即以存單所收京鈔換領公債遙抵上項溢額之存單至不敷之一千餘萬元原擬增收股本擴充營業徐圖整理此當時發行存單之情形也(未完) (方)

▲杜錫珪對于疏通洛吳之態度

▲發電報解釋府洛意見則可　▲親往洛陽疏通唐閣則不行

據海軍聯歡社接近杜錫珪某君云杜氏前因與保曹洛吳於岳州之役曾同患難所以與保曹洛吳均換過蘭譜而吳氏以性質相同及利害相關與杜尤有交情所以日前府方曾托其親往洛陽謁吳對于唐閣加以疏通及政局情形加以解釋但杜氏深知吳氏性情極有果斷凡發一言必堅決到底非外人所得排解以中止所以杜氏已決定宗旨對于發電報於洛吳解釋一層業已照辦但黃陂托其即赴洛陽代唐閣疏通洛吳一層則已決計謝絕並云杜氏所以遲遲未南下就總司令職者係為海軍月餉問題海軍月餉本定五十萬現因財政困難只由鹽餘按月撥三十五萬尚短十五萬無着而杜氏決俟本月三十五萬領到即行南下就職云 (白)

本京新聞

◉昨日外交部大樓之茶會

▲由兩議長說明國會之進行　▲俾外人方面勿因現象而失望

昨日下午五時由閣員全體署名邀請兩院議員中外新聞記者約近千人在外交部大樓開茶話會其目的係因我國近日各種現象發現外人頗為驪慮欲使各方知我國有關國本之憲法仍在積極進行故於此機會將由兩院議長報告國會恢復以後之經過及一致制憲之主張俾各國勿因目前各種現象而失望至閣員方面王總理既不能出席並無何等宣布云(絲)

◉京漢路罷工之第二日

京漢鐵路工人罷工一節已誌昨報頃據路局消息前晚(二十四)一千餘名之工人抵西站時即由京漢路局警務處長錢秉鈺保安警察隊勤務督察長張汝霖向工人代表極力挽勸令其先將團體解散徐圖解決之法工人方面仍堅持原來提出之八項條件謂有一項不遂目的不能散去當由第三者向京漢鐵路管理局長將八個條件詳細磋商由局長作具體之批示工人猶不滿意後又往返更改始獲逐條批復對于革去工人須通過俱樂部之一條尚未承認各工人以尚未獲圓滿之結果延至昨日(廿五日)上午三時三十分遂相率邁返長辛店共謀對付路局之方法路其罷工進行之節段與前日所傳又有變更即第一日由北京至保府第二日由保府至鄭州第三日由鄭州至漢口隴海線今日亦決定罷工作一致之援助茲將路局批復工人之條件披露如下京漢鐵路管理局諭(一)據稱火車房領班郭福祥等虐待欺騙苛罰剋扣等批郭福祥已開革飭人正在查辦查實當然懲革又據稱廠中日後上人革人均要通過工人俱樂部等情批示關路局權限要請部啓的示(二)據稱從今起工人應每人加月薪一毛以後凡所工够二年的人如設有增工薪應立即增加等情批准由各該處擇優呈請酌加限期開單具報(三)據短牌工人凡作工够二年者均應改為長牌等情批准擇優到期改補(四)據稱司機工人的頭等工資應作工多少年才能得到請當局明白佈告等情批交機務處查明宣佈(五)此次直奉戰爭開車升火工人開赴前敵者倍受辛苦出入槍林彈雨之中性命幾不保應每人增薪一級等情批已屬催機務處開單候獎(六)北京琉璃河高碑店保定府等處應由當局蓋立官房以便行車工人休息以免流離失所之病等情批已由工務處籌辦(七)長辛店工人甚多幾無宿地鐵路當局應該蓋設官房以便工人住宿等情批准先築休息官房俟本路財力充裕再築住房(八)凡工人因工受傷者在患病期間應該發給工薪等情批此係本局定章向無扣薪之事各工人等應限令即日恢復原狀此諭又京漢路局長趙繼賢於昨日下午一時在局召集一會議討論長辛店工人罷工事凡科長以上人員均一律出席當時趙氏將長辛店工人所提出八個提件共同討論咸謂此八個條件亦有已在施行中者無須該工人之要求自當辦理有未便施行者不能以工人之罷工而加以允准總之當以設法恢復通車為第一辦法苟可通融必不堅執不允至於交部擬據京綏路風潮例加以高壓手段則未敢贊同云又京漢工人所要求之八欵該管理局已允其七惟對於第一條則不贊成因有碍於總局用人行政工人方面則非完全達到八欵目的不願表示退步否則即犧牲一切亦所不惜聞高定菴氏則決定以對付京綏之法對付京漢現已商調十三師之一部前往長辛店彈壓保定京兆警廳宛平各當局均派有軍隊若干前去照料而又一消息該路已于昨晚開車云 (神世政)

◉無人負責之財部彙訊

財政部總長不來代部不就遂陷于無人負責之地位代理財次淩文淵本係暫支危局因不願代人受過遂舉行財部向未履行過之部務會議遇事先求內部之公開以輕責任故日來有事均由部會決之又淩文淵三次遞呈辭職代次均蒙黃陂挽留迄未批准各部閣員亦懇淩氏再維持數天日昨淩有一私函致黃陂大致謂在部多年財部情形實所深悉到此地步大局恐將卒因財政無辦法而渙散也個人無足輕重惟關係太大實不能負此重任等語黃陂當又傳淩入見詳詢一切云云又財部因無長官負責待總長畫行外發公事積至四百餘件其餘各種文件積壓至八百餘件其十分緊要者係統用公函辦理云 (世)

◉四局罷工昨訊

國務院四局罷工案新情形已誌昨報茲聞四局局長前日下午在延慶樓與財次張英華面商救濟之策張云本星期內絕對無辦法須俟本人由保洛回京後再行籌商等語各局長出府後派人勸諭所屬先行恢復辦公聽候解決惟職員方面異常憤懣昨晨九時各在本局集議結果改推代表數人與各局接洽後再為步一進之索薪云又二十五日集靈囿後樂堂內有法制印鑄銓叙統計四局人員會議仍討論索薪問題時院秘書長林步隨出席說明財部允於日內發薪一月此外則以九六公債向銀行抵押亦可湊足一月但林氏不能為切實之保證故四局人員表示不滿意之態度最後有一種宣言謂如本日無確實答復及保證則印鑄局亦一致罷工政府公報即行停刊所謂大總統命令將無法公布是陷中央於無政府地位關係異常重要但發稿時林步隨尚在後樂堂內不知最後若何決定也(醒美)

◉京綏路風潮之近勢

京綏路局自趙德三率帶保安隊到局後各員司已於前日上午照常辦公各情已紀前報茲據路局消息該局員司現雖每日到局惟對一切局務則均擱置不辦各處代表自住宅派警監視後已分赴外路聯絡工人以圖反抗聞昨夕該路工人陸續到西直門外某處者已達一千人以上將援照京漢路辦法全體罷工藉博最後之勝利云 (民)

◉第二部第八次魯案中日委員開會誌

昨日在外交部開魯案中日聯合委員會第二部第八次會議中國王委員長陸委員顏委員日本小幡委員長秋山委員大村委員出席所議事項如次(一)鐵路評價分委員會提出左開報告於本委員會雙方關於該報告中不同意之點討論至三時之久不能決定准於下次會議繼續討論第二部委員會鐵路評價分委員會報告評價分委員會對於(永久增修)之原則業經雙方協定如下 (中文) 此係包括世界鐵路會計原前所承認為可由資本項下支出之各種改良及增加並能增加原有效力或減少營業支出者此項改良及增加必須有永久之性質並對於機械或地點上有固定之位置且具有繼續之價值者(英文略)上項原則由雙方假定為審查各種財產之標準將來應用時如有疑義仍由雙方討論解決之再對於資本支出圖定位置材料未完工程及德國路產復舊費五項除第二項(固定位置)雙方未能同意各列主張外其餘四項業經雙方規定按照下列各條處理之(一)原則中所謂資本支出係指支出之性質而不問支出之來源(二)(甲)中國方面主張原則中所謂固定位置者係永明(非移動器件)至機車客貨車及輪船可作為固定(乙)日本方面主張原則中固定位置者非除外可屬于資本的永久的及有繼續價值的之可動設備品之意義(三)材料應如何處置另訂辦法(四)凡未完之工程而在原則範圍之內者亦可計算至工作料件則按照第三條辦理五德國路產復舊費須按照原則處理之特報告如左中華民國十一年八月二十五日中國主席委員顏德慶日本主席委員大村卓一日本委員提出輕便鐵道與礦山用軌道之調查表及鐵道部大正十一年度工程及購買物品調查表均決定交分委員會密議一時散會(一)

◉教育界風潮之昨訊

▲八校校長呈請批准辭職　▲多數校長避往西山　▲八校教職員會昨日開會　▲九月開學之期已不可靠

國立八校校長及教職員聯席會議代表因政府當局對于彼等之要請迄今並無表示除對於校長辭職加意挽留外於經費問題則絲毫無所表示於罷斥高恩洪一事亦置諸不理八校校長因經費既毫無把握八格又無從保持爰于昨日(廿五日)第三次呈請大總統及院部請其速行批准辭職對於政府此種敷衍手段除表不滿約同即日出京表明以後不負責任法專王維伯校長業于昨日上午避赴西山其餘各校校長日內亦即聯袂出京以示決絕而教職員方面則於昨日分別在各校召集全體大會討論代表辭職及以後應付方法迄至昨日下午五時半止除北京大學一校外其餘七校均已議決辦法茲略誌如次(一)北京高等師範學校教職員會于昨日上午十時開會對於代表總辭職問題一致議決不承認故除舊有代表不准辭職外又加推王懋祖等四人為代表帮同舊代表一致進行又議決教職員全體總辭職一俟提出聯席會議通過後當即實行出校將校門全完關閉一面仍向政府追索迄總辭職日止之欠薪以便另謀生活並為發表同人意見起見議決將去歲停辦之半週刊恢復以為以後八校同人對外發表眞實態度之機關(二)北京美術學校教職員於昨日下午一時開全體大會首由代表報告連日經過後因該校之代表辭職問題前次會議已議決不准故此次僅討論以後辦法討論結果亦一致通過全體辭職案俟八校同人同意後亦即閉鎖校門全部出校並積極為羣衆索薪運動對于恢復半週刊之件全體亦認為可行統由代表提出下星期一之聯席會議討論(三)北京法政專門學校教職員會亦于昨日上午開會對于代表辭職問題一致否認並認代表行動為正當全體教職員當一致為代表後盾以後進行完全信任代表(四)北京工業專門學校教職員會昨日上午十時開會對於代表辭職亦一致否認並認代表迄今日止仍完全代表全校同人又加推代表四人帮同舊代表出席聯席會議為積極最後之奮鬭(五)北京農業專門學校昨日上午十時開教職員全體大會對於代表辭職除一致否認外並認聯席會議無改組之必要代表行動可以完全代表本校教職員如主張改組或准代表辭職不啻自認教職員之行動為不當而承認高恩洪之舉動正當故無論如何必堅持到底始終不渝並加推代表一人以厚代表之勢力至於聯席會議將來之議決本校同人亦當承認(六)北京女子高等師範學校教職員會於昨日下午開會對於代表辭職認為絕對無此必要仍望代表積極奮鬪到底將來如有困難全校同人當為強有力之後盾至于索薪一層亦須積極進行決不退讓(七)北京醫學專門學校教職員會昨日下午開會因代表問題前次會議業已議決不准辭職故祇議定以後仍望代表奮鬪到底本校同人一致為其後援觀以上七校教職會情形所謂代表辭職已不成問題惟北大一校尚未得結果又聞宣布高恩洪罪狀文及呈請罷斥及懲戒高恩洪文昨午均已脫稿云 (神)

◉農部與農商銀行之爭執

農商部前與農商銀行因磋商二十五萬元借欵問題發生糾葛各情已紀前報茲聞該部前日曾由盧總長下一手諭立飭會計科向農商銀行提回保証金及股票另行抵押不意該行竟於昨日召集股東會議力籌抵制方法後以營業關係為理由致函農部拒絕各部員大譁僉以本部在農商銀行股本已有四十八萬元之多縱有墊借五萬元現欵自無須抵押品之必要況保証金及龍烟漢冶平各股票所存放該行者尚有三百五十餘萬提回與否債權者自有權衡該銀行何得抵抗果如該行所述則所有公家及私人之存欵豈各銀行亦得以營業關係設辭拒絕乎此函認為絕無理由決即實行反詰並派員坐提以期達到另存之目的云(民)

◉趙德三釜底抽薪

京綏風潮自新任兼局長趙德三到任後對於解決太康借欵事項已擬有釜底抽薪之辦法(一)先行籌欵十九萬餘元以還太康前兩期利息以後按期照付不議延期利息根本推翻修訂合同(二)此次該局局員係因誤會流於軌外行動然而志在愛路亦自可嘉應一律示以寬大不究既往(三)此後對於太康付欵辦理經過情形隨時公布以免局員再有誤會云(東)

本報 零售每份銅元五枚 京都每月銀洋八角五分 天津各省與外埠 [illegible]

本報新製各鐵路 京奉鐵路全路行車時刻表每塊大洋十元 京綏鐵路行車 [illegible]

中孚銀行廣告

婦科 兒科 內科 外科 產科 秀貞女醫院 北京曾石橋北首電話西一一五九 門診洋二元 出診洋六元 [illegible] 醫列 〇一

北京大德通滙兌莊廣告 本號創始於前清光緒初年其間歷經世變而信用鞏固素為各界所推許自民國以來更採取銀行辦法 [illegible]

京漢鐵路行車時刻票價表

中華民國十年三月十四日起改訂

車次	說明	北京前門	長辛店	保定府	正定府	石家莊	順德府	彰德府	新鄉縣	黃河北岸	黃河南岸	鄭州	許州	郾城縣	駐馬店	信陽州	新店	廣水	花園	孝感	漢口江岸	漢口大智門	漢口循禮門	漢口玉帶門
第一次	北京至漢口特別快車頭二三等每逢星期開行備飯食	[illegible]	[illegible]	[illegible]	[illegible]	[illegible]	[illegible]	[illegible]	[illegible]	[illegible]	[illegible]	[illegible]	[illegible]	[illegible]	[illegible]	[illegible]	[illegible]	[illegible]	[illegible]	[illegible]	[illegible]	[illegible]	[illegible]	[illegible]
第三次	北京至漢口快車頭二三等每日開行備飯食	[illegible]	[illegible]	[illegible]	[illegible]	[illegible]	[illegible]	[illegible]	[illegible]	[illegible]	[illegible]	[illegible]	[illegible]	[illegible]	[illegible]	[illegible]	[illegible]	[illegible]	[illegible]	[illegible]	[illegible]	[illegible]	[illegible]	[illegible]
第五次	北京至漢口快車頭二三等每日開行備飯食	[illegible]	[illegible]	[illegible]	[illegible]	[illegible]	[illegible]	[illegible]	[illegible]	[illegible]	[illegible]	[illegible]	[illegible]	[illegible]	[illegible]	[illegible]	[illegible]	[illegible]	[illegible]	[illegible]	[illegible]	[illegible]	[illegible]	[illegible]
第二十三次	北京至保定常客車頭二三等每日開行備飯食	[illegible]	[illegible]	[illegible]																				
第二十一次	北京至石家莊常客車頭二三等每日開行備飯食	[illegible]	[illegible]	[illegible]	[illegible]	[illegible]																		
第十七次	北京至長辛店客車頭二三等每日開行	[illegible]	[illegible]																					
第一〇一次	北京至琉璃河客車頭二三等每日開行	[illegible]	[illegible]																					
第一〇三次	北京至長辛店客車頭二三等每日開行	[illegible]	[illegible]																					
頭等票價	二等減三分之一 三等減三分之二	[illegible]	[illegible]	[illegible]	[illegible]	[illegible]	[illegible]	[illegible]	[illegible]	[illegible]	[illegible]	[illegible]	[illegible]	[illegible]	[illegible]	[illegible]	[illegible]	[illegible]	[illegible]	[illegible]	[illegible]	[illegible]	[illegible]	[illegible]

車次	說明	漢口玉帶門	漢口循禮門	漢口大智門	漢口江岸	孝感	花園	廣水	新店	信陽州	駐馬店	郾城縣	許州	鄭州	黃河南岸	黃河北岸	新鄉縣	彰德府	順德府	石家莊	正定府	保定府	長辛店	北京前門
第二次	漢口至北京特別快車頭二三等每逢星期開行備飯食	[illegible]	[illegible]	[illegible]	[illegible]	[illegible]	[illegible]	[illegible]	[illegible]	[illegible]	[illegible]	[illegible]	[illegible]	[illegible]	[illegible]	[illegible]	[illegible]	[illegible]	[illegible]	[illegible]	[illegible]	[illegible]	[illegible]	[illegible]
第四次	漢口至北京快車頭二三等每日開行備飯食	[illegible]	[illegible]	[illegible]	[illegible]	[illegible]	[illegible]	[illegible]	[illegible]	[illegible]	[illegible]	[illegible]	[illegible]	[illegible]	[illegible]	[illegible]	[illegible]	[illegible]	[illegible]	[illegible]	[illegible]	[illegible]	[illegible]	[illegible]
第六次	漢口至北京快車頭二三等每日開行備飯食	[illegible]	[illegible]	[illegible]	[illegible]	[illegible]	[illegible]	[illegible]	[illegible]	[illegible]	[illegible]	[illegible]	[illegible]	[illegible]	[illegible]	[illegible]	[illegible]	[illegible]	[illegible]	[illegible]	[illegible]	[illegible]	[illegible]	[illegible]
第二十四次	保定至北京常客車頭二三等每日開行備飯食																					[illegible]	[illegible]	[illegible]
第七十四次	漢口至孝感常客車頭二三等每日開行備飯食	[illegible]	[illegible]	[illegible]	[illegible]	[illegible]																		
第七十六次	漢口至孝感客車頭二三等每日開行	[illegible]	[illegible]	[illegible]	[illegible]	[illegible]																		
第一〇四次	長辛店至北京客車頭二三等每日開行																						[illegible]	[illegible]
第一〇二次	琉璃河至北京客車頭二三等每日開行																						[illegible]	[illegible]

往來西便門廣安門行車時刻票價表（站名：西便門、廣安門；第七百四十三次、第七百四十四次、頭等票價）

往來長辛店豐台行車時刻票價表（站名：長辛店、豐台；第七百零一次至第七百十二次、頭等票價）

往來北京琉璃河行車時刻票價表（站名：北京前門、長辛店、良鄉縣、竇店、琉璃河；貨車三等、頭等票價）

往來周口店琉璃河行車時刻票價表（站名：周口店、琉璃河；頭等票價）

往來高邑臨城行車時刻票價表（站名：高邑縣、臨城；頭等票價）

往來漢口行車時刻表（站名：漢口江岸、諶家磯、灄口、武昌關、循禮門、諶家磯……）

注意（一）本路特別快車係每逢星期一及星期四自北京漢口開行（二）本路特別快車專為長途旅客便利而設 [illegible]

京綏鐵路行車時間客票價目表

中華民國十年十月一日重訂

車次	說明	豐台	廣安門	西直門	清華園	清河	沙河	昌平縣	南口	青龍橋	康莊	懷來	土木	沙城	新保安	下花園	辛莊子	宣化	沙嶺子	張家口	孔家莊	郭磊莊	柴溝堡	西灣堡	永嘉堡	天鎮	羅文皂	陽高縣	王官人屯	聚樂堡	周士莊	大同	孤山	堡子灣	豐鎮	新安莊	紅砂壩	官村	蘇集	平地泉	三岔口	八蘇木	十八台	馬蓋圖	卓資山	福生莊	三道營	旗下營	陶卜齊	白塔	綏遠城
第一次	豐台至綏遠客車每日開行	[illegible]	[illegible]	[illegible]	[illegible]	[illegible]	[illegible]	[illegible]	[illegible]	[illegible]	[illegible]	[illegible]	[illegible]	[illegible]	[illegible]	[illegible]	[illegible]	[illegible]	[illegible]	[illegible]	不停	[illegible]	不停	不停	不停	[illegible]	不停	[illegible]	不停	不停	不停	[illegible]	不停	不停	[illegible]	[illegible]	[illegible]	[illegible]	[illegible]	[illegible]	[illegible]	[illegible]	[illegible]	[illegible]	[illegible]	[illegible]	[illegible]	[illegible]	[illegible]	[illegible]	[illegible]
第三次	豐台至張家口客車每日開行	[illegible]	[illegible]	[illegible]	[illegible]	[illegible]	[illegible]	[illegible]	[illegible]	[illegible]	[illegible]	[illegible]	[illegible]	[illegible]	[illegible]	[illegible]	[illegible]	[illegible]	[illegible]	[illegible]																															
第五次	西直門至康莊客貨車每日開行			[illegible]	[illegible]	[illegible]	[illegible]	[illegible]	[illegible]	[illegible]	[illegible]																																								
第七次	西直門至康莊客貨車每日開行			[illegible]	[illegible]	[illegible]	[illegible]	[illegible]	[illegible]	[illegible]	[illegible]																																								
第九次	豐台至沙河客貨車每日開行	[illegible]	[illegible]	[illegible]	[illegible]	[illegible]	[illegible]																																												
第十一次	康莊至張家口客貨車每日開行										[illegible]	[illegible]	[illegible]	[illegible]	[illegible]	[illegible]	[illegible]	[illegible]	[illegible]	[illegible]																															
第十三次	張家口至平地泉客貨車每日開行																			[illegible]	[illegible]	[illegible]	[illegible]	[illegible]	[illegible]	[illegible]	[illegible]	[illegible]	[illegible]	[illegible]	[illegible]	[illegible]	[illegible]	[illegible]	[illegible]	[illegible]	[illegible]	[illegible]	[illegible]	[illegible]											
第十五次	大同至綏遠客貨車每日開行																															[illegible]	[illegible]	[illegible]	[illegible]	[illegible]	[illegible]	[illegible]	[illegible]	[illegible]	[illegible]	[illegible]	[illegible]	[illegible]	[illegible]	[illegible]	[illegible]	[illegible]	[illegible]	[illegible]	[illegible]
第十七次	平地泉至綏遠客貨車每日開行																																							[illegible]	[illegible]	[illegible]	[illegible]	[illegible]	[illegible]	[illegible]	[illegible]	[illegible]	[illegible]	[illegible]	[illegible]
各站至各站三等票價	二等加一倍 頭等加二倍	[illegible]	[illegible]	[illegible]	[illegible]	[illegible]	[illegible]	[illegible]	[illegible]	[illegible]	[illegible]	[illegible]	[illegible]	[illegible]	[illegible]	[illegible]	[illegible]	[illegible]	[illegible]	[illegible]	[illegible]	[illegible]	[illegible]	[illegible]	[illegible]	[illegible]	[illegible]	[illegible]	[illegible]	[illegible]	[illegible]	[illegible]	[illegible]	[illegible]	[illegible]	[illegible]	[illegible]	[illegible]	[illegible]	[illegible]	[illegible]	[illegible]	[illegible]	[illegible]	[illegible]	[illegible]	[illegible]	[illegible]	[illegible]	[illegible]	[illegible]

車次	說明	綏遠城	白塔	陶卜齊	旗下營	三道營	福生莊	卓資山	馬蓋圖	十八台	八蘇木	三岔口	平地泉	蘇集	官村	紅砂壩	新安莊	豐鎮	堡子灣	孤山	大同	周士莊	聚樂堡	王官人屯	陽高縣	羅文皂	天鎮	永嘉堡	西灣堡	柴溝堡	郭磊莊	孔家莊	張家口	沙嶺子	宣化	辛莊子	下花園	新保安	沙城	土木	懷來	康莊	青龍橋	南口	昌平縣	沙河	清河	清華園	西直門	廣安門	豐台
第二次	綏遠至豐台客車每日開行	[illegible]	[illegible]	[illegible]	[illegible]	[illegible]	[illegible]	[illegible]	[illegible]	[illegible]	[illegible]	[illegible]	[illegible]	[illegible]	[illegible]	[illegible]	[illegible]	[illegible]	不停	不停	[illegible]	不停	不停	不停	[illegible]	不停	[illegible]	不停	不停	[illegible]	不停	不停	[illegible]	不停	[illegible]	不停	[illegible]	[illegible]	[illegible]	不停	[illegible]	[illegible]	[illegible]	[illegible]	[illegible]	[illegible]	[illegible]	[illegible]	[illegible]	[illegible]	[illegible]
第四次	張家口至豐台客車每日開行																																[illegible]	[illegible]	[illegible]	[illegible]	[illegible]	[illegible]	[illegible]	[illegible]	[illegible]	[illegible]	[illegible]	[illegible]	[illegible]	[illegible]	[illegible]	[illegible]	[illegible]	[illegible]	[illegible]
第六次	康莊至西直門客貨車每日開行																																									[illegible]	[illegible]	[illegible]	[illegible]	[illegible]	[illegible]	[illegible]	[illegible]		
第八次	康莊至西直門客貨車每日開行																																									[illegible]	[illegible]	[illegible]	[illegible]	[illegible]	[illegible]	[illegible]	[illegible]		
第十次	沙河至豐台客貨車每日開行																																													[illegible]	[illegible]	[illegible]	[illegible]	[illegible]	[illegible]
第十二次	張家口至康莊客貨車每日開行																																[illegible]	[illegible]	[illegible]	[illegible]	[illegible]	[illegible]	[illegible]	[illegible]	[illegible]	[illegible]									
第十四次	平地泉至張家口客車每日開行												[illegible]	[illegible]	[illegible]	[illegible]	[illegible]	[illegible]	[illegible]	[illegible]	[illegible]	[illegible]	[illegible]	[illegible]	[illegible]	[illegible]	[illegible]	[illegible]	[illegible]	[illegible]	[illegible]	[illegible]	[illegible]																		
第十六次	綏遠至大同客貨車每日開行	[illegible]	[illegible]	[illegible]	[illegible]	[illegible]	[illegible]	[illegible]	[illegible]	[illegible]	[illegible]	[illegible]	[illegible]	[illegible]	[illegible]	[illegible]	[illegible]	[illegible]	[illegible]	[illegible]	[illegible]																														
第十八次	綏遠至平地泉客貨車每日開行	[illegible]	[illegible]	[illegible]	[illegible]	[illegible]	[illegible]	[illegible]	[illegible]	[illegible]	[illegible]	[illegible]	[illegible]																																						

環城枝路（站名：正陽門、東便門、朝陽門、東直門、安定門、德勝門、西直門；第七百五十一次至第七百五十七次 [illegible]）

宣化枝路（站名：宣化、水磨；[illegible]）

大同枝路（站名：大同、口泉；[illegible]）

京門枝路（站名：西直門、三家店、門頭溝；第七百零一次至第七百零五次；三等價二等票價 [illegible]）

注意 由正陽門下行第七百三十一次七百三十三次列車各有客車一輛在西直門站轉掛第一次及第三次列車前往張家口 [illegible]

中華滙業銀行廣告

本銀行奉 財政部批准立案定資本日金一千萬圓專營國內外滙兌並辦理往來存款定期存款抵押放款貼現放款跟單押滙買賣生金生銀以及銀行一切業務無不格外克己倘蒙 各界賜顧是幸特此廣告

總理陸宗輿 專務理事柿內常次郎

京行總經理李光啓 地址東交民巷西口戶部街 營業時間 上午十時至下午三時星期六上午十二時止 總行電話總理室暨秘書室東局四百五十九號 專務理事室二千九百六十九號三樓二千九百六十七號 京行總經理室電話東局二千二百七十四號 營業部東局二千二百七十八號 出納科東局二千五百七十四號

通滙地點國內 上海 天津 漢口 濟南 青島 九江 福州 廈門 汕頭 廣州 香港 長春 奉天 大連 哈爾濱 安東縣 國外 東京 橫濱 大阪 神戶 京都 長崎 名古屋 門司 下關 函館 小樽 臺灣 朝鮮京城 倫敦 紐約 新加坡 孟買

北京天華照像館廣告

敬啓者本館開張以來營業發達隆盛日臻是皆惠顧諸君所賜感謝曷深爰特大加改良精益求精舉凡昔日所不備者備之現時所應有者有之如各種配景化裝新式卡片鏡架均一一製備精良以供社會行新增電光攝影野外快鏡無論日夜早晚個人團體室內園林動靜遊戲光陰均可任意配合真像不難瞬息攝得雖不敢謂巧奪天工而器利工良殊堪副 惠顧雅意妙處殊多弗克畢舉價格克已畫興乎來此佈再擧正陽門全景今昔偉人八埠百美以及坤角名伶金少梅琴雪芳影片本館均有大小各種備存以供採擷而資觀感 本館電話南局三千二百〇三號

廊房頭條天華相館謹啓 一日

京綏鐵路管理局綏包路綫台閣牧至麥達召五站發售客貨票廣告

啓者本路綏包新工段內之陶思浩麥達召二站工竣已告茲現定程於八月五日開站發售工程貨客票並將台閣牧果克齊察素齊三站一併發售工程貨票以便商旅除飭站遵照外特此登報通告俾衆周知　京綏鐵路管理局庶務課

豆食製造所　研究製法（記）

豆精乳（強身卻病）　豆咖啡（補品第一）　此品我國土產返老還少之功

●豆精乳每三十瓶大洋九角　●豆咖啡每罐大洋三角

長安街西頭路北五百九十四號

上午十時在本局當衆開標（六）投標押款有願承辦者須預先到本局材料處交足銀洋壹萬元方得投標此項押款須繳實款保條及擔保信一概不收凡中標者該押款撥入承辦押款內中標不承辦者將押款沒收未中標者退還（七）投標格式投標商人將投標押款繳本局材料處查收即行發給規章標單及標封以便依式填寫否則無效

之偉効專醫痔瘡……逐四肢麻木風癱頭腦痛病醫盧百損等症自來華設局發售以來大受患者所歡迎凡有病而怕服藥又想早日全愈者請速購之　函索本醫生衛生公報每期郵票三分附送美人牌擦面牙粉包

廣州大市新街中約二百零七號門牌　余復昌鑲牙醫所內沙行電帶公司

文苑

暇日偶閱近人詩各繫一首再續（長沙毛國翰奇垣）

西湖涼月閣前舟。逸韻翛然紀勝游。流水無端憐宿草。知音空付墓門秋。

眡陵詩教數何人。頗愛湘靈格調新。花下闌情懷往事。飄零耆舊可憐春。

祠部輝毫雅韻流。江南傳播小涼州。旗亭今日雙鬟女。誰唱當年白燕樓。

若憶吳江計改亭。疲雲奇氣鬢星星。貴游寂寞山人死。獨弔荒墳涕淚零。（未完）

洛陽謁晉宣帝高原陵因感賦此二律呈子玉將軍（梁式南）

洛陽城北望高原。典午初興此導源。未許江山成鼎足。郤看河渭陷樓煩。五湖猾夏先鹽痛。兩晉開基舊例援。狐媚不爲曹馬事。丈夫磊落佩名言。

鴉陣盤陵趁日曛。中原縮穀鬱風雲。隱教司馬廿巾幗。偶採居牛用斧斤。天下寧堪重破裂。行間有待靖紛紜。請纓不廢終軍志。因走關河拜使君。

次文子吟長病起七律原韻（戚震瀛）

病榻維摩得句遲。呼童硯席綠陰移。偶歌白紵翻新曲。又屆黃梅苦潦時。眼底海枯悲世劫。懷中刺滅畏人知。長安車馬縈塵夢。種竹何妨俗骨醫。

雜錄

奪縊繩

麋三盜也趫健絕倫邑中富家孫士信子如淮娶胡氏胡亦富室幣聘之盛奩贈之厚焜燿里巷人艷羨之踰年如淮登賢書計偕北上婦素失愛於姑與似娣亦不相得掩扉獨處夜益無聊麋三牕身如猱入孫氏室伏于暗陬即胡房也夜分婢妾俱睡胡氏對燭掩泣瞥見一女子向婦指畫婦形容慘戚燭光如豆乃長歎一聲開箱取絳衫服之對鏡勻面以帶繫牀楣麋大聲一呼家中男婦畢集闢戶入婦執帶痴立衆見麋三驚曰爾何人曰我盜也爲胠篋來見鬼魅人將就死故不覺疾呼耳於是扶婦使守之延麋就外舍出餅金贈之曰壯士聊以相報麋曰我爲何來因以爲利毋乃爲鬼所鄙笑取酒來我飲將歸主人曰夜闌矣於我宿麋笑曰君真開門揖盜矣我非畏夜行者連飲十餘觥掉頭而去不數十步即見縊鬼悻悻然來責其破我好事必取償焉以一圈投之麋接在手納諸懷拔刀揮之鬼退縮披髮大叫口眼俱血麋曰此等面目我所見慣不顧而睡鬼隨而哀之求還圈麋不聽忽斜徑又來一縊鬼於是兩鬼交揶一鬼亦出繩罥之又爲麋所奪以刀亂揮鬼雖不能近然左右跳叫麋接不暇因思鬼不能過橋旁有石橫溪連步而上鬼竟無如何隔岸對泣哀之曰無圈是無從求替也子何忍絕我生望時麋因酒湧身疲坐于橋畔取腰間火種吸淡巴菰謂二鬼曰汝等利人死使人傷父母弱兄弟寡夫婦孤子女卽幸得輪迴不順不怨必仍遭殭死幽有鬼神不汝貸也誤己誤人伊於胡底靜以待命天未必無憐憫之日爲鬼說法不覺四野雞鳴各長號而去麋歸出圈腥穢異常火之不燃刃之不絕乃納諸溷中麋自此亦改行率德矣

天台山奇女子

吾友丁慕琴嘗告吾以天台山奇女子事據云聞之浙東某女士而某女士則親見之者天台浙之名山也千峯徑聳鬱鬱厲空綿亘東海之濱如衣之有緣四明金華探手可接似在肘腋間北有石橋界二嶺長數十丈相傳爲飛仙之宅奇女子居山中三十年矣所居在山之最高處人跡罕至餐煙霞友猿鶴三十年來初不知紅塵間事也先是本農家女知大義能孝其親父母出一言應之如響雖心所弗喜者亦奉行無悖年及笄歸一農家子椎髻井臼事翁姑亦篤孝賢婦之名嘖嘖稱里閈間居未久喪其父母而夫及翁姑亦相繼死女哀毀骨立木然如癡一日忽奉五柩巡入天台顛數日夜造其巔自爲巨壙并五柩葬焉由是結廬墓側死守不復去風晨月夕輒拜於墓下嗚嗚然哭山中怪鳥皆驚飛女居山累月安之若素寸心縈墓上亦不以岑寂爲苦也偶饑擷野果爲食或苦寒則採薜荔爲衣深山固有虎豹皆蟄伏不出似不敢近女者如是數年遂不復作塵世之想長日無所事則嘯風觀雲以自怡既不仰食於人人亦無有擾之者駒光電謝忽忽遂三十年矣前年春某女士往訪之女已老鬢亦星星白問其年事茫然不能答以狀卜之殆已五十許人見人頗和易無乖戾態與之語聲嚶嚶不可辨臨行餽以金卻弗受張眸作愕視似不審金錢爲何物者某女士歎而歸他日擬再登天台一訪其人云天台之人重其賢孝擬請於官爲之旌表夫女奇孝動天實爲近世所未有而獨居深山自謀衣食其亦西方之魯濱孫歟嘻嘻奇矣

為中行事敬告股東與國民

啓者中國銀行係股東貲本又係國家銀行倘有弊端則股東與國家皆受損害不獨股東應注意卽司法官亦應代國家偵查者也乃觀連日各報紙登載中國銀行種種舞弊內容如果屬實可謂闇無天日凡屬股東凡屬國民皆應將各報所載之弊端加以考慮但各報所列似嫌散漫而未能貫串閱者又過目輒忘股東與國民或未及爲注意今彙集各報紙所載擇其重要者十三大端貫串而條列之俾偵察者便於考慮焉亦聊盡鄙人股東一份子國民一份子之義務云爾　股東一份子謹啓

（一）京行虧累之大數　中行京行虧損約二千萬元當事人將歷年兌換損失一千二百七十萬元內分爲兩筆放入資產以內虛懸在暫記欠款項下一筆普通兌換結損八百七十萬四千二百六十四元八角四分一筆銀元另戶兌換結損四百萬元又所存九年整理金融公債一千萬祇照票額記賬按當日市價約六折票面一千萬元僅值六百萬元虛懸損失四百萬元

（二）挪移行款夥開大陸銀行　五年京鈔停兌後至民國六七年行內猶未購京券現洋分濟記賬行中以京鈔按市價買入現洋當事人即以京鈔一元在行內易現洋一元此大陸銀行資本之所由來也故大陸銀行有京券銀行之別名

（三）去年添招股本之內容　張嘉璈於去夏驟然招集臨時以行員爲代表之股東會通過添招股本八百萬元以便抵抗股東與斷選舉勢力俾得永久把持行務所收新股大部份均從行中挪借一方放出款項一方收入股本實皆空頭股票如張謇之四十萬元係由南通上海兩行放給規銀三十萬兩中華証券交易所之十四萬元及紗布交易所之五十萬元係由行內以交通名義放給六十一萬五千元蔣某出頭之三十萬元係由浙行用蔣海籌等名義放出

（四）賄賂被裁行員　裁行員中有耿姓王姓者二人因係舊國會議員當事人每人各賄四千元以塞其口

（五）允許激烈股東之權利　因虧累太鉅之故當事人有將他人押在中行之有價証券暗行轉抵他行俾得現金週轉一部分股東得此消息擬召集臨時會議張嘉璈等遂大請股東計列席者三十二人商定和平辦法當事人允許凡與席者之分期存單一律給現其餘到期與未到期各存戶概予以金融公債或九六公債股東中時有主張激烈者十人於是又許凡此十人之存單及由此十人所介紹而來之存戶均秘密給予現金

（六）用行款交歡權要　段芝貴任京畿軍警長官時當事人許以在行中隨意支用款項沈鴻昭當庫藏司長時許其透支二萬九千七百八十九元零五分張弧長財政時張嘉璈給與中行股票一萬元並許以下期董事齊如山因梅伶關係亦得在行內透支一萬〇一百十一元九角七分此外放給奉軍司令部五十萬元邊防軍第一師二萬元邊防軍第三師四萬二千五百元

（七）借入利息大於放款利息　借入款項利息總在一分五厘以上而放出之款項則多爲一分或九厘八厘七厘不等去冬自農商銀行借入之十萬元月息一分九厘而農商銀行經理伍子垣向中行所借之款月息八厘八分

（八）利用京鈔行市之舞弊　九年九月財部交京行京券五十萬元以五九四折合現洋二十九萬七千元行內當事人因京鈔價值日漲將此款作爲借與利記並將此京鈔存入利記名下及至京鈔漲至七折取出折合現洋歸還利記欠款一轉移間獲利五萬餘元又九月十日給與義興京鈔八十萬元當日行市六角三分而當事人則按六角一分計算又九月十一日給與春華茂等京鈔七十萬元當日行市六角七分而當事人亦按六角一分計算

（九）定期存單之舞弊　財部發行整理金融公債收回京鈔原定分六年償還並規定持有京鈔不願購債票者亦可在中交兩行換立分年定期存單利率期限悉與公債相同乃中行當事人所開出之存單大部分均係分四年半或五年歸還者此等期限較短之存單均爲行內重要當事人及與其有關係者所包買因此損失七百餘萬元至到期存單表面上雖不照付而當事人及與彼等有關係者已經付現

（十）委托他行發行鈔票之弊端　上海杭州天津等處有分行之地點仍委托浙江興業銀行代發鈔票向章須交付現金七成公債三成然後領券發行近則以無利存單代替七成現金或開給兩星期之無息期票即可領取如數之鈔票蓋興業當事人與張嘉璈等夥開事業頗多如四合公司等等此亦挪用資金之一法也

（十一）放款於官廳之弊端　放款於財政部回扣極大利率亦高而中行賬上則絕無回扣之記入且利率亦較低其回扣之款均入當事人私囊中行與財部往來所立賬目不下數十戶自民五以來從未核對清楚故賬內虛懸財部欠款利息至六百餘萬元迄未得財部之承認因中行之賬目與部賬不符部賬不認有欠此款非中行總裁與財政總長同爲一人不能銷滅故有爲王克敏運動出長財政之事前此羅鴻年入長財政次亦卽爲此

（十二）王克敏在中行之成績　去年津中行停兌其主要原因係當中法實業銀行未倒閉之前數日王氏因存有款項於中法行故以中法買辦資格及中行董事之地位與中行總管理處結訂契約以北京飯店股票等件作抵自津中行借去款項兩筆一筆爲五十萬元一筆爲三十萬元中法倒閉後款項既不能收回而七月到期抵押品亦不照章處置且十年中行暫記欠款賬內王氏私人所辦之裕大紗廠公司挪用行款至壹百餘萬之多二項共計不下二百萬元故一經擠兌不能照付

（十三）擬秘借日款　十年度股息及分期存單無款支付擬秘密向日本銀團商借一千萬元因抵押品難籌擬減爲五百萬元（未完）

越南河內明德機器廠

華僑自製最新式火柴盒機器

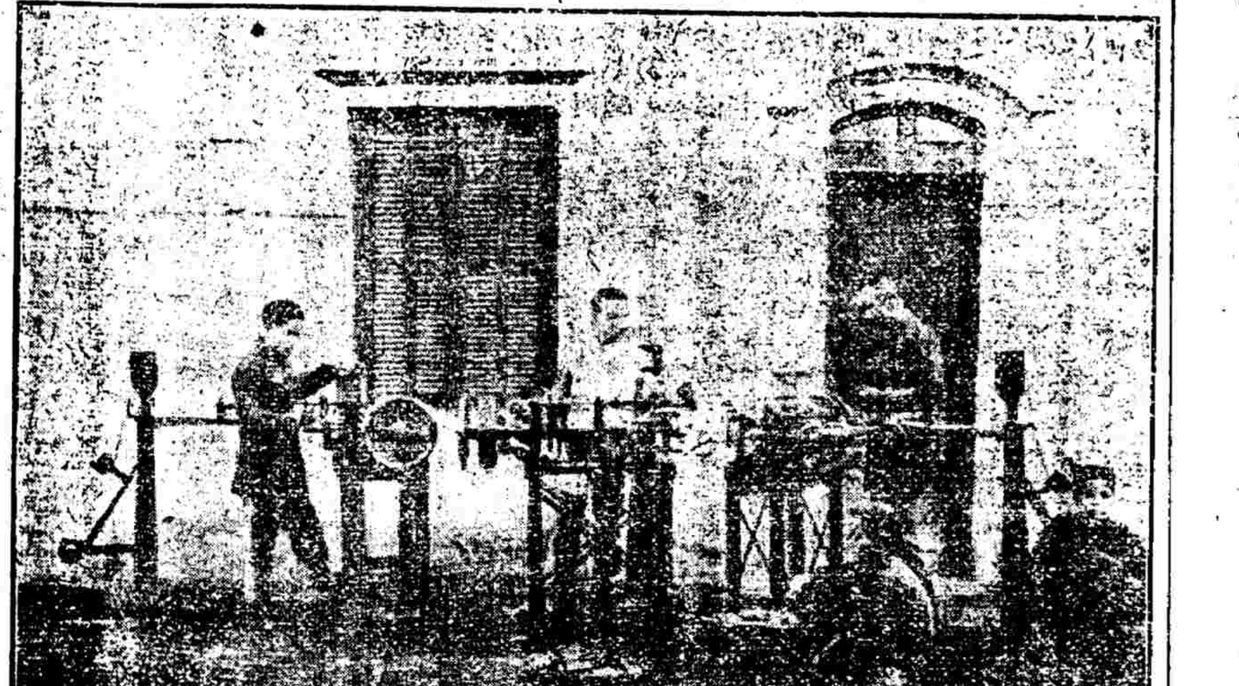

敬啓者本廠專承造各工廠全部各種新式機器製造火柴織紗印字機等鋼純工巧絕倫久已名馳遐邇譽滿環球近來新改良製造火柴機器一種裱糊紙盒等細微工夫亦可不假手工瞬息之間完全蒇事西人見之亦稱奇巧詢利器也倘蒙祖國實業界採購自當格外克己表示歡迎　越南河內生祠街九十五號本廠　●通信處　Cay, Minh Et Cie 95 Route Sin Tu (Tonkin) Hanoi

提倡中國人請服中國人丹

龍虎商標

上海三馬路中法藥房人丹部發行

各埠各洋貨藥房均有出售

實用的人壽保險（四）

本公司所發保單不特足以保護家庭之安全且可於繳足三年保費後有退還現款之價值此項價值逐年增加惟按所繳保費之全數除本公司因擔負危險應得之費用外（其計算數目皆詳載於保單內）保戶如將該保單退還本公司卽可提取應退之款本公司之欲使各保戶悉知保單逐年之價值者所以證明美國壽險事律保護保戶之周全也有意投保諸君盍來向本公司詢問生命保險之需要耶

（內有詳章函索卽寄）

美商友邦人壽保險公司啓

總公司　上海　南京路十五號

分公司　北京　哈德門大街一四四號　漢口　洞庭路一號　廣東　沙面域多利洋房

中國各大城鎮均設有分公司或經理處

(22)　Asia Life Insurance Company

◉關稅特別會議之開會日期

財政農商兩部所召集之關稅特別會議開各省商會代表來京報到者共有四批計十七人已由兩部議定準於九月一日在始財政部三樓會議廳按期開會農商部昨已加派部員林晏鎮陳扶黃二人前往財部幫同料理開會事宜云（民）

◉運送軍米被留

慶威將軍王懋宣現因十三師軍餉不足諸多掣肘特派專員赴湖北採買軍米數十萬石以備發交各營接濟軍食之用日前此項軍米運京即存在廣安門外某糧棧二十四日早四郊游緝隊司令部派兵前往拉運當被某偵察員報告京師某方面某方面揑稱此項軍米係奉軍所存之米被王將軍截留當然歸公不得由個人私自處分隨派某連兵丁數名將此項軍米扣留王將軍大爲不悅現在正與某方面交涉此事致起風波尚不知如何了結云（帶）

普通新聞

●川省第二軍失敗之由來　英文大陸報載稱四川美國東方銀行經理三多氏近由川省來滬對於前總司令兼省長劉湘推倒後川省時局之軍事政治上之變化知之甚詳三多略謂劉湘之殘部由楊森統率現駐富州（譯音）該軍雖迭派密使求援於吳佩孚但該軍業經一三聯軍痛擊不易恢復勢力所以川省至少六個月內不能發生內亂縱有戰事明年春季方得實現本年初劉湘卽與熊克武及其同黨發生衝突迄今向未停息近日以來劉氏大爲失利此種事實重慶成都之外人均能言之熊氏參謀李玉珂（譯音）數月前曾駐成都頗有左右省議會之權致使劉湘之目的破壞劉氏知其計畫業經被人探悉遂飭楊森將川省第二軍向成都進發四月二日卽開距成都二十里地方楊氏前者已與鄧某接洽規定楊軍開來時鄧氏卽由成都西方進發以與楊氏取一致之行動熊克武探知此事當卽親率部下前與鄧氏對敵並勸鄧氏變更態度與李玉珂携手鄧李兩軍遂卽和好並於五月十五日同入成都楊森見大勢已去遂提出哀的美敦書願離戰塲遂卽退却嗣後楊氏決計與萬縣以西集合之敵軍背城一戰楊氏部下武裝齊整又吳佩孚供給之軍火亦甚充足加以重慶兵工廠儲存之子彈亦入楊軍之手詎料萬縣一役敗北逃逸重慶外人聞之莫不詫異楊軍敗訊傳來李玉珂決計率軍向重慶進發楊軍雖受攻擊但軍容猶整遂率部下向重慶西方進行以與李鄧對壘遂在榮昌縣（譯音）發生戰事八月三日楊軍大敗屑受重傷遂向重慶退却斯時楊氏部下王某前本供給楊氏十萬元及廿萬發之槍彈忽然投降敵軍以斷楊之歸路使其不得進城楊氏不得已遂與成都派軍媾和停戰四日楊軍因得於八月六七兩日狼狽入城息戰條約規定楊軍須於八月八日早退出重慶楊軍果照約於是日早十一時離開該城並乘民船調至河之右岸劉湘楊森兩氏亦於是日早四時先軍隊而行楊軍退出重慶後一般居民懸旗慶賀是日下午李鄧所統之第三軍入城佔領李氏暫行督軍省長之權並向商會索餉三十萬元下略（美）

◉女子在憲法上與男子平列之提議　參議員張其密昨提出憲法第二章（卽國民章）第十九條後擬增加一項爲凡本章所載人民字樣包括女子在內其理由如下我國在二十年前調查已然四萬萬國民演至於今其不止此數也明甚以男女平分計算是女同胞人數在兩萬萬以上占國民總數之半從前因受禮教與格言之拘束如男女不同食男女有別男女授受不親等不勝枚舉然此種論調蓋當時有所爲而發而男子遂借此以行專制更借種種手段以獎勵之以諷誘之曰某家某家女子終歲不出大門一步是好女子也云云夫以是訓妻姑以是訓媳母以是訓女吾國素尚謙遜之德而女子對其夫更甚於是尊崇男子之意遂終歲不出門戶矣相習成風外事不見不聞其知識日以蔽塞而能力因以薄弱不知不覺遂入牢籠竟至終身爲囚犯而不能自拔彷彿受無期徒刑者有總國民半數之多加以歷代帝王選女子入宮學習歌舞而希寵者遂矯揉造作不惜自殘其支體以纏足而取悅而妓女又從而效之而紳富大家又效妓女之纏于是纏足之風又徧於家家戶戶不但生活不能自立卽步履亦不能自主我國家遂有總半數之殘廢人矣除生育外他無所能於是男子之負担重而經濟於以困難於是男子之身體弱語有之母壯兒肥母既爲廢人焉能生產強壯國民因是之故國民弱而且窮而國計遂不堪問適歐風播入女學以興吾女同胞遂得一線生路有以脫廢人之藩籬有以脫囚犯之牢籠以山西積習最深而各縣女學校與全省十五歲以下之女子已無纏足之人年長者均已開放數年步趨裕如以湖南遭兵變最甚而此屆省議會已有女子議員矣吾女同胞發達之速殆較男子而過之今當制憲之時宜以平等待之豈當令其仍爲囚犯仍爲廢人乎況因國政不參而家政遂爲把持試問吾國人家庭中所謂家政權者男子能操執否是女子潛勢力且較男子過之往往返受女子之專制此當爲同人所悉知且吾國女子自漢之呂后以至清之慈禧后不但享有公權且操一國大政柄歷代亦恒有之此一例也班昭代兄續漢書緹縈女上書贖父刑木蘭女代父從征十四載是其知識能力與男子何異亦何害於男子亦何害於國家乎故歷史上恆美稱之鄉閭婦女類有能道之者亦恒以此鼓勵其女兒今者京師及各大商埠均有多數女子組織參政團體以預備參政足徵女同胞之有以自拔誠幸事也故以歷史言以湖南之實例言以女子之能力發展言均不宜斥諸憲法之外以激勵其反抗如英美諸國使流血若干始允其參政也況以人數言以二萬萬以上之女子在憲法上不能占一位置是不是爲憲法之恥豈五族平等獨女子不能享受女子亦何得罪於男子竟置諸不列等如囚犯奴隸廢人者然且對於國家僅有義務而無權利較之囚犯等且不若蓋囚犯尚能復自由而女子則無逃出之一日果何所據而憲法上竟滅視之而不以完全人格待此二萬萬女同胞乎是故女子者國民之母也母愚則難期民之智母弱則難期民之強民既不智不強則國家焉得強哉今憲法不爲國家生存與發展計則亦已耳苟爲國家存生與發展計必須將二萬萬女同胞躋於平等在憲法上占一相當之位置而後可故於本章第十九條後增加一項如前文（依）

◉我國將退出萬國商學院說　外交界消息歐洲各國向有國際議員商業會之組織年來於委員會之外又舉辦商學院亦以國際議院名義設立其經費由加入各國分担我國當時亦贊成是舉十年一月一日該院開幕所有費用分爲四等一等認十分二等認六分三等認四分四等認二分每分合比幣二千五百佛郎是時我外部以我國最近十年海關進口出口貨物價值平均總數十萬之海關兩有餘照章列入第一等國每年應攤二萬五千佛郎十年份我國應担之歲費已由比王使廣圻屢向財部催滙迄未照付乃聞當局近日擬一面設法先行清還前欠一面聲明退約不日將見諸事實惟聞國會方面以此舉與國際地位攸關不予贊同云（神）

◉新舊安武軍之蚌埠會議　安徽督軍張文生近日通電新舊安武軍將領赴埠舉行軍事會議頃據蚌埠消息新軍方面殷恭先錢廣漢楊瑞文李俊庭陳德修等舊軍方面馬聯甲王普高世讀李傳業史俊玉等均聯翩抵蚌會議事件皆裁兵與按月發給而軍隊方面又因欠餉迭次譁變故決議須由政府先籌出裁兵經費軍餉兩項裁兵一事各武人因軍餉不能一事決定電請省長許世英根據新軍五萬八千舊軍十萬按月由財廳分三期照撥應請省長負責云（平）

●旅俄華僑之傷心語　俄國遠東共和國自成立以來對於旅居之華僑卽設種種苛待方法國權不振同胞受虐言之適增慨慨茲將新自赤塔來京之僑商李衛青君敘述各項痛苦情形披露于下願僑務當局一留意焉（一）軍事捐遠東紅白兩黨搆兵乃於去年十二月廿七日赤財部宣佈隨同營業勒追收軍事捐雖經反對亦悍然不顧現尚繼續施行（二）路引查遠東因有黨派關係遂以路引稽查其人民之出入華僑來係經商乃回國必西赴赤塔起路引而赤路以東華僑又必西赴赤塔起路引方能東歸每張金洋十五元五角致貧而流離異域有國難投者不可勝數（三）居留票查英美德法日等僑民票價均係一個金盧布惟華僑換居留票則每張金洋六元一角又按照注日期限期一日由滿來者限期三日逾期卽須金洋十一元四角（神）

◉大批外艦入川　漢口電云川中戰爭近日仍在相持之中宜昌至重慶一帶之交通業已斷絕外人方面因第二軍敗兵曾在酆都地方槍擊外輪特于二十日由上海調遣軍艦六艘開往重慶藉以保護往來川鄂間之外國商輪計各國兵艦名稱如下日本爲伏見宇治兩艦英國爲威瑾島哩拉兩艦其餘法美兩國各一云（醒）

◉旅滬護法議員之茶話會　旅滬孫派議員近日中訊已有北上之意但該議員等尚無正式宣言茲據滬訊該議員等日前在通訊處開茶話會討論一切當日議員到者有六十五人公推杭辛齋主席先方頗有前往接洽報章亦迭見有談話登載然俱爲私人間之談話對於國會同人尚未有公開言論表示態度今日開會擬推代表前往探詢中山先生態度以解外間之揣度次高振霄劉雲昭李燮陽相繼發言大致贊成凌鉞主張並謂須同人先確定主張再以此種主張報告中山先生至同人主張不外始終堅持護法絲毫不苟凌鉞謂不如先探詢中山先生態度再訂辦法衆贊成當由每省推定代表一人卽日共往中山寓宅謁見計推定代表宋楨（直）田錫璋（黑）譚惟洋（皖）劉榮棠（豫）曹振懋（閩）徐可亭（川）杭辛齋（浙）劉雲昭（蘇）焦易棠（陝）陳榮廣（贛）彭養光（鄂）何弼虞（湘）楊大實（奉）梁登瀛（甘）劉芷芬（華僑）王福緣（吉）李素（晉）卞因培（魯）周恭壽（黔）李燮陽（雲）謝英伯（粵）王乃昌（桂）張鳳九（新）黃策成（蒙）次由主席謂同人應發表通電昭示國人衆贊成當推杭辛齋占陸南陳榮廣張知本高振霄等五人爲起草員四時三十分散會（政）

◉王正廷辭職與黎顧之慰留　魯案督辦王正廷近因國會議員郭人漳等提出查辦案特于廿四日謁見元首請准免職俾得專任制憲之事並推荐顏惠慶氏堪任委員長及督辦之職黎氏比卽慰留謂外間謗言不足介意並力勸勉任艱鉅王氏意態始稍活動復于昨晚經顧維鈞之勸慰王已打消辭意但聲明至細目協定之後萬難繼續爾時務請中央另覓替人云云（陸）

◉徐州闢爲商埠將實行　蘇省士紳前請闢徐州爲商埠一節已經韓省長據情向中央呈請茲聞內務部以該地爲津浦隴海兩路之衝要請闢爲商埠自是切要之圖現已咨商主管各部處查核辦理矣（美）

新到美純孚又

育與賓治陽萎有特效爲醫藥界所公認自歐戰發生後育與賓貨不多見某國乘此時機竟參雜燐酸性幸燥與陽之品冒充此育與賓但與病無益反與衛生有害本公司有鑒於斯特由美國著名製藥司運到純淨育與賓錠專治陽萎不舉不堅而不久難以滿之愛情者服此藥功效極速五分鐘內[illegible]

◉**京綏鐵路管理局第一屆國會議員來京乘車免費展期廣告**

啓者現奉交通部電開查國會議員來京乘車凡在八月一日以前到站者均應一律塡給免票已於六月[illegible]

◉**京綏鐵路管理局廣告料字第七號**

本路南口材料廠積存有廢舊熟鐵二百餘噸呈奉交通部批准標售如有願買者希於前往南口材料廠看明成色估開價值註明承買此項廢鐵噸數及取貨地點[illegible]

五淋白濁 楊梅毒瘡

請購服樂山清血搜毒丸

止濁清根 搜淨骨髓 功能淋血

中毒根 瓶底鑄有樂山清血搜毒

山二字樂山清血搜毒丸

每大瓶二元 小瓶 外埠函購並照定價加寄費二角

◉總發行處 中華大藥房

代理處 東安市場內瑞華藥房 保定華英藥房 濟南老德記藥房 開封中英藥房 天津老德記西藥房 奉天中西藥房 中法藥房 西單英美藥房 張家口中華藥房 石家庄德生藥房 鄭州中西藥房 太原中西藥房 西四寶光藥房 中美藥房

◉**鹽業銀行廣告**

本銀行收足股本伍百萬元公積金二百二十萬元盈餘滾存三十二萬九千餘元辦理存放滙兌及其他銀行一切業務總行北京西河沿分行天津法界八號路上海英界北京路漢口英界一碼頭香港德輔道南京下關惠民橋揚州左街杭州珠寶巷信陽州信陽車站周家口新街其餘各省會商埠均有通滙機關（〇二一九）

◉**京綏鐵路管理局口泉枝綫停售客貨票廣告**

啓者本路口泉枝綫第四號橋梁被水衝走不能通車所有該枝綫客貨兩票一律暫行停售一俟修復再行廣告外特此登報廣告俾衆周知

同胞秘製

[illegible]

衛生第一 痔漏除根丸

此丸清血消毒化堅止痛專治二十四種痔漏[illegible] 德生堂 北京外

偏墜疝氣丸

此丸專治腎虛寒濕凡偏墜疝氣上下串痛左右偏墜[illegible] 每料價洋四元

耳鳴耳聾丸 經驗靈藥

此丸專能升清降濁通關開竅凡因急怒傷肝肌飽傷脾肺燥氣虛腎虧火炎以及[illegible] 百治百效[illegible]

◉**中國銀行廣告**

本行爲中華民國中央銀行成立於民國元年法定資本金六千萬元已收資本一千二百二十七萬九千八百元公積金四百九十四萬二千六百餘元有代理金庫發行鈔票經募公債經收關稅鹽稅等款之特權自開辦以來得蒙社會信任營業日見擴充設總行於北京各省設有分支行辦理滙兌買賣生金銀專營往來定期存款抵押放款貼現期票代收債票以及銀行所有一切業務無不異常克己手續敏捷收取滙兌等費格外公道茲將本行總分支行地點開列於下

總行 北京

分行 直隸 東三省 湖北 湖南 山東 山西 江蘇 河南 福建 浙江 廣東 安徽 江西 四川 陝西 綏遠 察哈爾 蒙古 貴州[illegible]

美電洋行

現貨甚多

本行之美電牌電器在上海現貨甚多小如捲髮器大至發電機所有電器無一不備貨價照美金計算在上海棧房交貨如欲樣本請向本行經理處或總行函索當卽寄奉

上海外灘一號 美電洋行啓 海電掛號 Wemcoexpo 上海 漢口 香港

Westinghouse

京綏鐵路管理局振運減價辦法廣告

啓者現奉交通部第一六一六號訓令開查上年十二月間本部所定東南各省水災振運減價辦法[illegible]（一五二一）

◉僑日勞動者與日當局交涉情形　東京函云在日本國內之中國勞動者限于八月三十日內全數驅逐回國一案已由內務省通牒于日本全國各警察署因之南廳住管下小松河源大島等地警察署命令驅逐中國勞動者中國勞動者當即會集選出代表馬進昌林蓮山兩氏與日人山口正憲氏協議結果謂驅逐中國勞動者實足阻害中日親善當爲取銷擬請其命令十九日午前九時復集會于日比谷公園再行協議與日本立憲勞動黨員粵岡根兩氏往警廳視訪堀田總監詳述情形謂八月三十日內命令回國旅費亦猝難辦備堀田總監答以勿稱勞動者小商人報告亦可暫行中止命令馬而以等又詰問前十四日在(龜井戶)警代表內調查中國人所帶物品時至有强署管使脫衣者此實蹂躪人權堀田總監答尚未接到該報告云歸路又往見加藤首相略述情形然尚未聞有若何解決云(美)

◉北伐軍之餘音　軍事機關接探報李烈鈞因許部失敗蔡成勳又着着南攻現集舊部由坪石經永州折入桂邊暫取守勢以圖恢復惟龍南一帶北伐軍殘部已聯絡在地民軍擬進攻達和一帶云(山)

◉吳佩孚之敬電　豫境土匪猖獗當經國會河南各議員去電吳使請其迅即勦辦以免蔓延現吳使昨日有敬(二十四)電復國會河南各議員其文曰電悉豫西土匪滋擾已電令駐防各軍三面勦辦特此奉復吳佩孚叩敬云云　(山)

◉疏解中之粵省長　粵省長問題因陳烱明堅不願就唐紹儀呼之不出又有陳席儒充任之訊聞席儒現充香港美商輪船公司買辦當陳烱明亡命南洋時頗蒙席儒優待陳烱明爲酬恩起見竭力推荐惟議會方面以陳席儒無政治經驗頗不贊成曾於二十二日開會討論多數議員仍推陳烱明充任因人數不足未能表決陳烱明聞訊頗滋不懌擬於日內宴請各議員從事疏通云　(大)

●陳毅有撤銷查辦處分說　前駐庫辦事大員陳毅因庫恰失守奉令查辦茲聞陳氏昨日晉謁黃陂面陳庫恰失守事甚詳此次既有收回之機會願再赴庫一行以贖前愆云云陳之査辦案當即撤銷云　(平)

◉奉天又將增兵京奉路　奉天電訊張作霖對于三省防務特于敬日(廿四)在督署召集會議結果決定以新編之奉天陸軍第一第三第八第十四混成旅調駐京奉路沿線會同原駐山海關外之第一師(即李景林部)担任西路防務云(醒)

◉周自齊昨日出京　政府派赴法國接洽中法銀行事件之周自齊氏業於昨早十時出京赴滬到站送行者頗衆拜聞周氏抵滬後稍事逗遛即搭輪放洋云(大)

◉裁厘案尚難實行　中央因上海修改關稅委員會於本年九月初旬告終現特提議再裁厘金以期稅政統一故主張即日開始討論辦法大致於關稅第一次加增即行入手籌備裁厘惟又聞關稅增加須上海委員會閉幕後兩月實行其裁厘須先有彌補把握是以本年內尚難實現　(共)

◉滬甯借欵已解決　交通部對於滬甯鐵路與中英公司借欵一案已商定辦法擬即日付還中英公司未付利息五十萬磅其餘之數仍請按期還淸已承該公司認可此案殆已完全解決云　(民)

本京瑣聞

▲交通部之避債法　交通部鑒於各方面索欵之急迫擬將收入欵項分明界限每項每月之收入除本部開支數目外餘欵悉劃歸財政部聽其自由分配不加干涉以免各方面之催索云　(美)

▲饒漢祥請假十日　僑務局總裁饒漢祥日來態度頗爲消極已具呈請給病假十日業奉大總統批准自昨日始已不到局視事云　(民)

▲敎育部發薪之經過　昨聞敎育部王亮疇總長前以私人資格向某銀行借欵七萬元昨日取得者僅四萬五千元故祗發欠薪一個月之六成俟日內將二萬五千元取到後再補發其餘之四成並有在月內與八校再發新一月之消息云(平)

▲飯店旅客被捕　前門外煤市街東亞飯店樓上十五號房住有奉天人劉某昨夜一鐘被憲兵司令部捕獲當由劉姓所住屋內抄出京奉往來函件及金首飾多件手槍一杆後將劉某解交司令部訊究有謂劉某卽係前任奉軍稽查處處長此次被捕係因現在與奉張來京偵探軍事消息一時該旅客大受虛驚云(風)

▲四年公債定期抽籤　財政部現以四年公債第五次還本定于九月一日在中央公園抽籤已致電各省屆時請派員蒞場參觀云　(方)

▲孫丹林巧借市政欵　日前內務次長孫丹林以代部名義親往市政公所提取市政公欵一萬二千餘元據云部中需欵暫時騰挪但無字據亦未知何日歸還　(一)

▲農商部之訓令　農商總長昨有訓令發交有奬實業債局總辦易季霄云案查本部設立有奬實業債券局發行債券原爲籌集資金興辦實業起見惟現在各處輿論反對奬券甚烈本部所辦債券原案性質雖與各種奬券不同但辦法屢經變更與原辦計畫已有不符究竟是否適宜抑應如何改定章程之處仰該總辦切實考查具報以憑核辦云云

▲黃陂宴請王懷慶　衛戍總司令王懷慶以軍餉困難曾上長呈懇請辭職黃陂當有指令慰留昨聞又在延慶樓宴請王使並約聶憲藩薛之珩劉夢賡車慶雲等作陪黃陂以時局未定京城治安重要王氏維持有方深得都人信仰無論如何應請勉爲其難孟憲潘復從旁加以勸慰故王使之意已漸爲活動云　(平)

▲喇嘛聚衆要餉　日前上午十時餘東皇城根八棵槐蒙藏院前有衣服襤褸喇嘛三四百人因二十多個月未關餉糧困苦情形不堪言狀羣聚該院門外等候塔總裁要求放欵以濟借命是日正副總裁均未到院衆喇嘛復又羣至後門外三座橋塔總裁府要求放餉塔王因人多躲避並未接見管事某人婉言勸說始將各喇嘛勸走定於下星期一二日仍去要餉云　(七)

▲尙在競爭中之衆議院副議長　衆議院選舉副議長問題聞已定於二十八日(星期一)提出決選據多數議員之意見僉以正議長已爲益友社所佔若再以褚輔成爲副議長則將來兩院之議長該系竟占其三勢力必愈爲浩大不特包辦內閣嫌假亦將包辦總統選擧矣其遺禍又何勝言因此各系已聯合一致設法使張伯烈當選前夕吳景濂曾在寓宴請各議員擬爲褚輔成疏通但除褚派及益友本系外其他各系到者極爲少數云(民)

車站紀事

▲東車站出京

前國務總理	周自齊
津海關監督	劉彭壽
前烟酒公賣局局長	顏世淸
陸軍少將	楊開甲
魯案善後委員	王大貞
內務大臣	增崇

▲東車站來京

陸軍中將	張彪
河南賑糶會辦	吳鋑孫

▲西車站來京

直隸督軍署副官	劉馥桂
直隸督軍署科長	左生同
宛平縣知事	湯銘鼎

中華民國十一年八月二十五日

◉北海開放了

哈哈北海可開放了　開放北海的會期統共只有十天　定於八月二十六日起至九月五日止　哈哈眞正是千載一時的盛擧　又點綴上許多歷代來出神出奇的古迹　亦莊亦諧的玩藝　觀者若不趁此時機去開開眼界　恐怕以後再沒有這等機會了　諸君諸君　我們須要多多注意啊

◉京綏鐵路管理局廣告

本路包辦飯車合同期滿現另訂簡章招商承辦凡願照章各條規定投標者卽自本日起先繳押欵洋百元領取簡章估投定於九月五日上午十一時在局當衆開標特此廣告

◉京漢鐵路管理局廣告

本路現有舊第九十四號樓房一所計十二間坐落霞公府西口外邊北路東門牌七號今因被雨坍塌擬將材料拍賣招商投標以出價最高者爲得標中標之後先交購價三分之一限於開標後兩星期內將房料磚土完全運出茲定於陽歷九月二十三日卽陰歷八月初三日在本局庶務課開標願購者逕向東長安街京漢鐵路管理局庶務課閱看圖樣幷接洽一切可也特此廣告

種子奇藥　林製　保精丸

男子精虧腎水虛寒若不及早設法治療極其弊必致陽萎不舉甚至有絕嗣之患雖想樂繼之愛情卽令强行房事亦甚妨及健康傳曰男女搆精萬物資生人當以保腎爲前提不可效俗子凡夫昧於學理只將不產之罪委諸妻妾更有迷信宗教者竟皆此事委諸命運二者之愚昧實可謂異途同歸也本醫生遍歷大陸舉凡各國知名之士無不親加討論茲因維持人道力行博愛主義起見特根據學理原則社會經驗將此病之原因標揭於下先天不足爲第一之原因破身太早爲第二之原因結婚過早色慾不知節制爲第三之原因文人用腦太過無故洩精爲第四之原因昧於生理任意手淫以致生殖機關失其效能爲第五之原因以上種種原因將來則不免罹下列之弊害如心房不隱陽物萎縮見陰不舉舉而不堅見色卽洩側身卽遺精冷無珠白濁淋滴頭暈眼花夜不安眠夫婦失歡精神疲乏失忍耐力夜多小便尿後反滴寢假因精神萎鈍之故而成一種怨天尤人厭世乞死毫無生氣之人痛熱甚焉患上列病症者連服此藥數日決能增精補髓活潑精神反老還童之强壯江意欲樂眞廣嗣種子之仙丹也特誌此意以告世之欲求愛情歡樂多壽多男者服之知其功效速也主治各症服注另有方單定價大瓶洋式元每打式拾元小瓶壹元式角每打拾式元總批發處北京前門大街路東施家胡同對過德亞大藥房　函購無論一瓶至一打外加郵資式角　經售處觀音寺華英藥房前門大街中美各大藥房均有代售外埠

城南遊藝場

崇雅社坤班戲目

(日戲)　雙珠鳳　琴雪芳　宋鳳雲　汾河灣　蘇蘭舫

(日戲)　提放曹　李伯濤　釣金龜　郭瑞卿　汾河灣　方震濤

(夜戲)　致子　王馨蘭　胭脂虎　郭瑞卿　方震濤

(夜戲)　探母　琴雪芳　李伯濤　打花鼓　蘇蘭舫

明德社新劇戲目　(日)文武香球　(夜)後部一二三四本珍珠塔

雜要場　男角　徐狗子　邵雅軒

祥利室坤書場　良小樓

(天露)電影場　每日准演

興亞　膏片　國良藥

▲代售處　華歐大藥房　北京齊雲閣內樓上　保定府西大街華英大藥房　山東濟南普利門內華歐大藥房　加寄費二角　九五折算

◉注意　諸君賜顧務請認明漢文錘達思字樣併金色錘十商標庶不致受奸商巧言所愚也

◉京綏鐵路管理局薩拉齊開站售票廣告

啓者本路展修綏包新工段內薩拉齊站業已通車茲定於本月十五日開站發售客貨票以便商旅除飭站遵照外特此登報廣告俾衆知

◉諸君請買向不講價之敦慶隆之貨

本號創始迄今十餘載　向係誠信無欺　今又劇出大批　貨下劇莊減價乃敝號仍本不讓人之宗旨　定價格外便宜　請諸君速來考查方知敝號作法自非他家所能及也　今又到新式夏用各種絲棉毛麻織品極多定價一概從廉　開設天津估衣街西口路南

電話樓上五八一　樓下四七四號

敦慶隆號謹啓

苦海靈藥

第三付服法

第威德補腎丸

清尿消毒

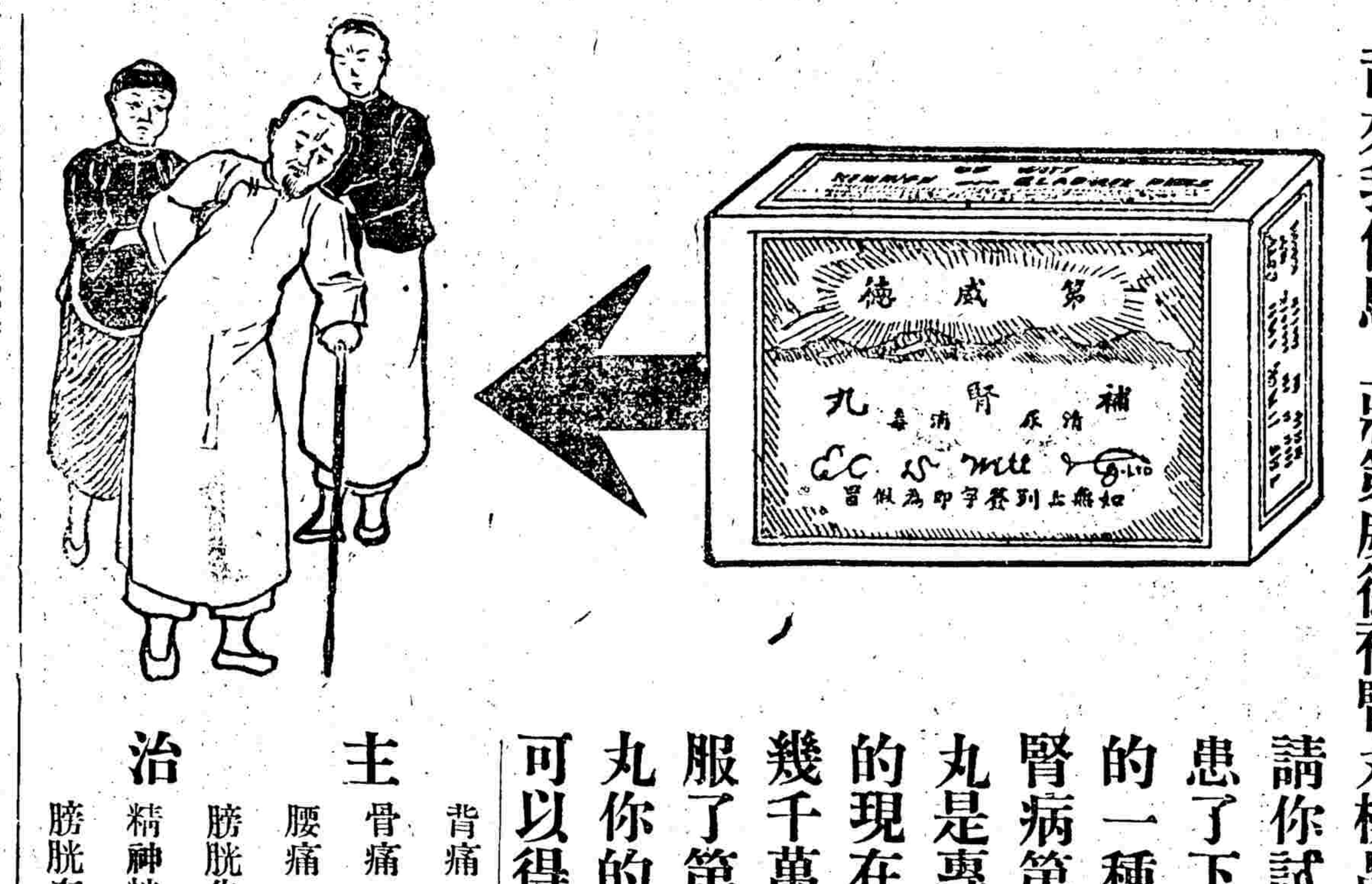

背痛就是腎病底外表這腎病不論男女老幼都有患腎病的是一種很危險底症候大都人以爲無可設法的惟有第威德製藥公司敢證明這種疾病可以免得掉的不論新起的或是患得長久了或是已經服過別種藥而沒有得着効驗的一服第威德補腎丸就可以立刻全愈患腎病的人請你趕快將贈劵剪下塡明姓名地址寄到本公司來我們馬上將第威德補腎丸樣品寄上一瓶請你試服你倘然患了下列病症裏的一種病這就是腎病第威德補腎丸是專門治腎病的現在已經醫好幾千萬人所以你服了第威德補腎丸你的腎病也定可以得痊愈的

主治　背痛　風濕　血毒　頭暈　骨痛　腎炎　腎痛　胃呆　腰痛　便濁　脚瘋　頭痛　膀胱失司　婦科諸症　精神恍惚　神經疼痛　膀胱有石　小兒尿床

第威德補腎丸

(贈)(劵)

將此贈劵裁下另紙塡明姓名地址附郵票三分寄上海漢口路A一號本公司當將第威德補腎丸樣品一瓶立刻寄奉每人以一瓶爲限

北京日報　五

無劵無效

服後便尿變作淡藍色證明藥力確已達到腎部

價目　大瓶每瓶洋十五元　小瓶每六瓶洋八元

大瓶裝藥一百粒　小瓶裝藥四十粒　購大瓶較爲便宜

第威德製藥公司

諧談

新乞巧詞 七絕十首 （馬洪聲）

鍼樓祈禱古今同行禮新頒三鞠躬親獻一枰白蘭地願教人巧奪天工

佳期七夕酒漿羅兒女庭前笑語多何必塡橋借靈鵲汽船昨夜泊銀河

穿針樓上一家家人影迷離月影斜識決大餐代瓜果縱橫席上置刀叉

銀河淺淺浩無涯同向筵前笑語譁願借化工機械力發明水面自由車

共說今宵七夕臨嬌憨小妹最關心却將新式金鋼鑽借作筵前乞巧針

庭前翹首彩雲飛銀漢迢迢各禱祈不羨勝家機器好願成無縫似天衣

筵陳酒設乞殊恩笑指雙星共討論天上文明結婚式一年一度一離婚

又逢七夕暫追陪糾得雙星笑口開願製飛機天上望看誰行過鵲橋來

人間乞巧竟云何牛女維新事亦多曾拍一封無線電某時某刻抵銀河

支機石上淚花鮮離別情懷兩黯然笑煞天孫空有巧被人奪却自由權

小說

應時短篇 中元夢（續） （大梁酒徒）

晚止旅舍約曰魚貫而入席卷而行先一人掀簾入寂然繼入亦如之余心疑俯揭而聽但覺左臉如冰寒入肌骨急反身搖手止後人越墻遁狂奔三十里四人不知其故亦隨余而逃天明辨色視予半身朱殷駭極出藥傅余面血始止余亦悶絕逾時甦謂四人曰彼二子殆矣今日不死幸也歸醫數月遂成半面痛自悔悟祝髮於玆後歲餘四人中有重過其地者詢之主人主人曰此大怪事某日有女包鑣者宿於此復有客七人踵入次日鑣行而七人者不携行李不呼啓關杳無所見惟墻上有血痕遂隱忍而不敢言又問婦所住室何有曰無他惟清水兩堆不知其何來某不敢終問而退客驚異兩亦止披衣遂行歸語所親皆莫測章曰吾聞精劍術者能以劍氣化人爲水彼婦人殆聶隱娘之流亞歟（完）

短篇小說 俠奴 （佛）

前淸時閩縣焦勤農家子也生數月父歿家徒壁立孀母撫之以鞠以育至於成童勤天性摯甚依依膝下作孺子慕母氏顧而樂之雖貧窮自慰也某歲其母病歿醫藥之費已典鬻一空勤甫弱冠無所爲計哀號於市願自鬻以營葬具里人林某聞而哀之給資代治喪葬事畢挈返己家使爲其子伴讀林子名崇賢貌與勤相類驟視之幾不能辨林子甚讀書日數行下師絕愛重之勤則資禀魯拙雖再三督課不能成誦然能忠於所事執役不怠林子與之相得林亦頗重其爲人御之有恩不與常僕齒勤齒漸壯林擬爲之授室勤力辭強之則熒熒欲涕林詫問之勤曰奴抱恨終天敢遽享有室家樂乎林嘉其志不之強無何林子補博士弟子員逾歲擧於鄉京兆計偕林令勤侍之旋捷春宮榜下授縣令銓甘肅伏羌縣甘省地居邊徼回漢雜處風氣剛勁縣屬尤瘠苦荒僻殊常官斯土者幾不作生入玉門之想林子頗畏難請假南旋家居匝月欲援例呈請終養僻不赴任乃翁責以大義並命挈勤隨行不得已怏怏就道抵任後縣屬地僻政簡不勞而理林子安之奄任歲餘適關外回匪嘯聚揭竿起事回酋白彥虎爲衆推戴用抗滿淸白凶狡善戰屢挫淸軍邊事糜爛不可收拾疆臣飛章告急政府命將出師左侯相持節西征運兵轉餉軍書旁午大府以林子有幹才檄調赴省委充解餉官林子受命赴前軍甫行半途遇雨抵旅肆暫憇肆有土娼名金鳳者尤物也林子少年倜儻自命風流酒酣耳熱頗涉遐想肆夥以金鳳進一見大悅眷愛逾恆留連將及旬日勤力諍不聽繼以泣曰婦人在軍兵氣不揚此爲何時主顧以治游而忘公事乎微論職守所在軍法森嚴奴不忍目視主之陷於不義也言訖淚涔涔下林子大慚謝之爲遣金鳳去束裝就道途中復阻於雨雪程途延滯比抵大軍則已逾三日按法當斬侯相持法嚴令出惟行不稍假借甫聞解批勃然變色將有所命忽報參贊某至屛人與語令林子退傍室暫候空室無人勤密語之曰事急矣奴貌與主類急易衣冠有咎奴身當之主從間道歸自今以始閉門事親毋更出而問世也林子猶豫不忍勤力促之匆匆易服甫畢侯相復升座以軍令傳進戮於轅外林子濳往視之勤首已磔矣目猶炯炯不瞑林子撫之痛哭失聲僱人厚葬之從間道竄歸杜門家居偶語及勤事猶嗚咽不已也

常達腎部換健膏

此膏係專門治腎部適治之納拉草精仿照中法製煉成膏攻力極速半小時內立顯效驗專治男子下元精冷腎經薄弱各症並治婦女經血不調赤白帶下子宮寒冷行經腹痛等症一貼即愈欲求嗣續夫婦各貼一

京綏鐵路管理局廣告料字第六號

本路南口材料廠積存有空木油桶六百個呈奉交通部批准標售如有願買者希前往南口材料廠看明成色估價開價註明承買此項木桶個數並繳保證金等限商號地址經理及保證人姓名均須一一書明蓋具該商號及保證人圖章用信封封固寫明料字第六號木桶標單掛號寄本局以憑選擇高價承買限於六月十五日截止逾期無效特此廣告

京漢鐵路管理局招商投標承辦枕木廣告

第九十三號 啓者本局現須定購枕木業經呈奉交通部核准登報招商投標承辦茲將辦法開列於後有願承辦者可到本局材料處繳納投標押欵領取規章標單標封依式投標本局有權選擇木質價格均能合宜者與之商定合同特此廣告

計開 (一)定購數目二十萬根(二)道木形式及尺

沙行醫

電

爲廣州醫生電帶之鼻祖是寰球

人能屏除藥石專佩沙行醫生電帶則病無有不痊矣沙行醫生電帶之八大要一不用服藥二毫無痛苦三病必全愈四永無

男女秘寶治腎補丸

此丸能生精補腦系解疲勞放衛生家視爲保身妙品其功補陰與陽固精不洩治胃腎遺精陽萎早洩頭暈腳軟精寒無子婦女白帶陰虧不育情慾減退照法服用效驗立顯認明英京佛商生老牌每盒一元半打五元內有詳細華文代售處宜外菜市口英法藥房東安市塲華洋藥房 天津法界吉慶里濟世藥房 一〇三四

璞生氏第一保腎丸

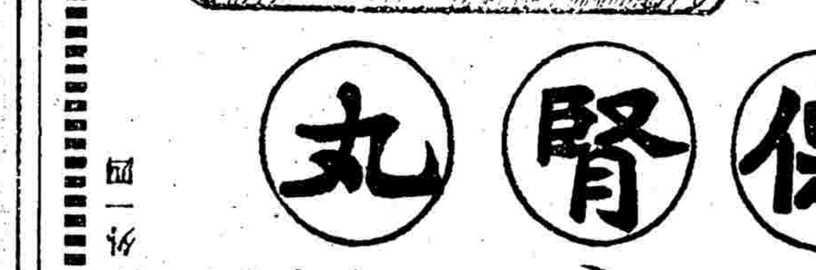

此丸專治勞心過度精神疲乏氣血衰弱腰腿疼痛腦力不足四肢無力下部虛寒夜夢遺精腎虧精枯陽萎不擧久無子嗣飯後發呆飲食無味以上主治各症速效無比眞乃健體保腎多嗣多壽之聖藥也價目大瓶二元四毛小瓶一元二毛

經售處天津鍋店街老太和大胡同華洋藥房張家口怡安街中華藥房保定西街華英藥房山西太原三晉藥房北京觀音寺賓宴華樓門首

北洋大藥房 電話南局二五四二

四一〇

中華照像館

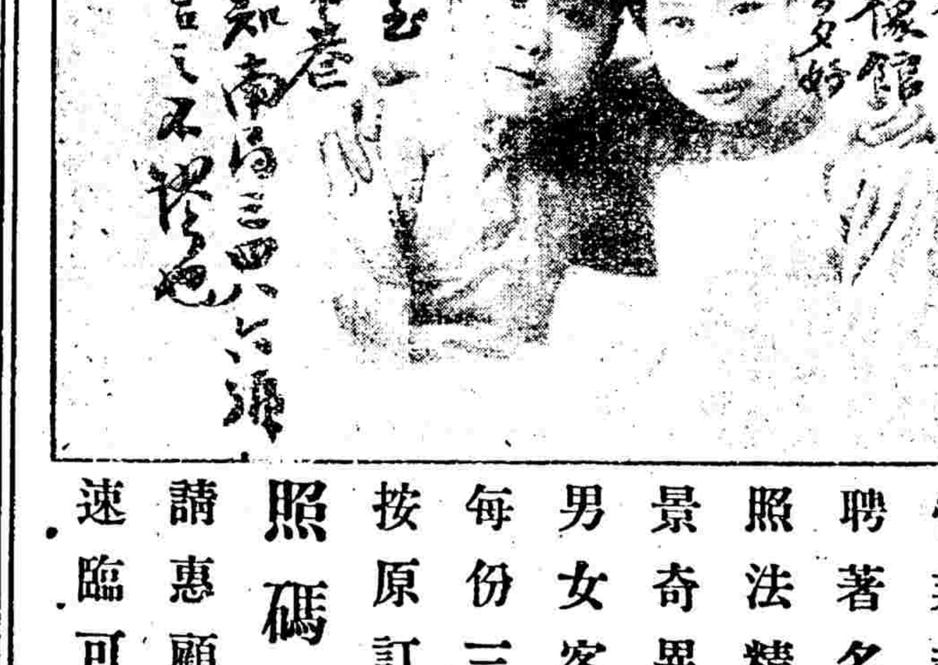

本館爲擴充營業起見現聘著名技師照法精美佈景奇異備有男女客廳每份三張尚按原訂價目照碼八扣請惠顧諸公速臨可也

四五〇

天津造胰公司

又發明

雙十紀念香皂

潤膚去垢 芬馥着體 批發零售 格外克己

總公司 開設天津東南城角

營業部 電話九百九十四號

工廠 天津大紅橋西邵家園子 電話九百號

北京支店 前門外觀音寺中間 電話南局二百二十二號

北京分銷處 東安市場內北頭路西 電話東局八十三號

二一〇

紅色清導丸

紅色清導丸能潔淨腸胃清涼血液也

人苟大腸無序不能照常運行則大便之毒醞釀入血使血液熱濁不潔矣因而卽起疾病頭痛肝經失調肝火上升皮膚起瘡以及各種疾病相繼而作矣對於夏令暑季爲害尤甚也能使腸腎淸潔大便有序之藥品莫妙乎服用紅色淸導丸乃是徼利平肝之劑功力出自天然無肚腹絞痛之虞且免痢疾腹瀉之患直隸秦皇島開灤礦局大磅房丁宗林先生來函云余素患頭痛及大便閉結之症閱報章見登有紅色淸導丸卽爲購而試服之後卽覺腹內暢適大便通順至今未犯大便秘結及頭痛各症紅色淸導丸凡經售西藥者均有出售或直寄郵票大洋六角至上海四川路九十六號韋廉士醫生藥局原班郵奉一瓶可也

宗教師精神衰弱

熱病之後骨瘦如柴及服用韋廉士大醫生紅色補丸補其血氣始獲强健也

操勞過度則精力衰殘或旅行跋涉屢經寒暑元神暗耗因而患熱病者體更軟弱其韋廉士大醫生紅色補丸正合是用能使血液强健腦筋有力卽精神驟振矣卽如近來湖州耶穌教堂方選民牧師之經驗便可爲確據矣原函如左云民於民國三年畢課於滬江大學神道學科後遂赴安吉臨安新登分水於潛吳興等任傳道牧職六年有許屢經寒暑感冒風雨往返跋涉以致成病始患寒暑繼則熱病竟至臥床不起後熱病雖退而人已骨瘦如柴精神衰弱雖服各種補藥仍然如故毫無影響該時正束手無方時幸得友人介紹云韋廉士大醫生紅色補丸爲近世惟一之補品盍不往購試之耶民立向中英大藥房購得韋廉士大醫生紅色補丸數瓶服之果立見神效是以繼續購服身體不日完全復原精神充足辦事照常且久而不知困倦民所以身體復原有如此之速者卽韋廉士大醫生紅色補丸之奇功也謹此附呈小像以致鳴謝韋廉士大醫生紅色補丸之功乃是男女相同專治血薄氣衰腦筋衰殘少年斲傷胃不消化瘋濕骨痛腎尻酸楚瘡疥癬癩皮膚諸恙對於婦科各症尤爲靈效凡經售西藥者均有出售或直向上海四川路九十六號韋廉士醫生藥局函購每一瓶中國大洋一元五角每六瓶中國大洋八元郵力在內

奉送衞生常識

閱報諸君欲知衞生之道祈卽郵寄明信片一紙至醫生藥局原班郵奉可也

代售處 東市街北口 中外大藥房 四五〇

育亨賓廣嗣金鎖丸

此丸性質和平藥力王道迥非辛燥劣品可比亦無苦心胃不舒流弊凡患腦弱神疲先後天虧下元虛冷腎虧陽衰精沽色傷勃起易洩不能遠射雖以種子等及婦女經血不調子宮寒冷不能受孕等症服之立愈最奇者服後反覺寂靜而週身精隨已爲藥力阻銷牢固待時而動無不一索得男願多妻姿無一孕育之人試服方知希世珍品常服確有轉慮弱而換建康永無遺精陽衰不育早洩之患抱伯道之憂者更宵速服

▲價格 每盒一元五角 一打十五元外埠兩購加寄費二角

四五〇

▲腎部奇藥百壽膏

價目每大瓶二元小瓶一元二 每打二十元十二元

此膏專治眞元素虧色慾過度以致陽痿不擧精冷精輕不能遠射難成子嗣爲夫者殊不喜不能承祧宗桃爲憂速貼此膏後必瓜瓞綿延連枝競秀盈生數子壽享百齡而且經驗多人及婦人經水不調赤白帶下陰虧血耗子宮寒冷永不受孕貼之不能當時闕效准能嘗日見功扶陰媛宮調種玉若艱于子嗣者夫婦同按照穴圖貼之無不顯效得乾坤化育之功琴瑟調和之美一索得男誠可異哉 價目

每貼大洋壹元每打十元 發售處北京大柵欄西口屈臣氏大藥房

四五〇

新到純淨菲拉賓藥餅

凡患陽虧而萎物不擧樂不覺其而痛心實不樂誠懷事也人之染受此疾爲夫婦不能盡其懽子嗣因此絕少乃人生最痛苦之事也亞氏特由眞非洲地方採一種非拉賓樹根用化學蒸製泡煉提取其精最能堅壯男子陽物使氣血流通常可健壯陽種子佰樂之品營經應驗多人本醫生製法將其實精和以最貴藥品精製成餅尊治陽痿有特效品乃本醫生靈效之樂方泡製性平和無烈此餅效力極速不言立杆見影准能有燕子穿雲之功大陰陽和而萬物生一索得男洵可寶哉服之壯健元陽反弱爲强永無陽痿之患而且英物長大必然克美繩祖武振家聲豈特夫婦先獲天倫之樂服法每日兩次每次二餅飯後服開水送下定獲奇功